CALVINIST CONTACT

DUTCH-CANADIAN CHRISTIAN WEEKLY

"Surely he hath borne our griefs, and carried our sorrows."
Isaiah 53 : 4

MARCH 11th, 1960 - No. 435 - 12 PAGES • P.O. BOX 312, ST. B. HAMILTON, ONT.

15th year of publication
Authorized as Second Class Mail, Post Office Department, Ottawa, Ontario.

CONTACT NAAR BUITEN

In ons nummer van 12 Februari j.l. is een artikel geplaatst onder de titel "Naar de Top!", waarin een poging werd gedaan uiteen te zetten, dat wij niet tevreden moeten zijn wanneer wij ons kerkelijk- en organisatieleven onder eigen mensen hebben geregeld, maar dat wij meer contact moeten zoeken met de Canadezen.

Een lezer heeft daarin aanleiding gevonden ons een belangrijke brief te schrijven, die wij gaarne in haar geheel overnemen en tegelijkertijd willen trachten te beantwoorden.

Hier volgt dan eerst de brief:

Mr. Editor,

"With mixed feelings I read your article in the DUTCH-Canadian Christian Weekly: "Naar de top!", although not without appreciation. Maybe less for what you wrote as for what you did not write. For the quintessence of your arguments, as I understand them, found expression in the sentence: "Dat is een studie op zichzelf en kan niet in een paar zinnen uit de doeken worden gedaan."

"I agree with you so far. But now the question arises: Who will study and what will be studied? Do we have to study how we can get our pattern of life across to the Canadian people, that is our pattern of life as it stems from a Dutch-Calvinistic background?

"Sometimes I wonder whether the majority of heirs of "ons geestelijk erfgoed" ever took possession of their valuable assets. Not to speak of realizing their mandate in this country as something more — and somewhat different just accepting a historical situation in their homeland, which structure cannot just be transpianted without seperating themselves from the Canadian way of life.

"If you don't mind I would like to relate some of my own experiences. I found it very difficult to discover new Canadians of Dutch-Calvinistic origin, who are willing to face frankly and receptively, with a good sense of realism, the situation in which they have been placed by the providence of God.

"If one dares to raise the question among these people whether "integration" of the essentials of their "precious heritage" into the Canadian scene, problably might require something else than just copying from their homeland, soon he is ear-marked as betraying the christian calling here.

"Dear editor, you must be highly optimistic of the possibilities "om aan Canada duidelijk te maken wat wij bedoelen."

"I believe that nothing is more urgently needed than a reconsideration of the entire approach to the Canadian cultural constellation. Besides a revision might be necessary of the appropriate means for making inroads into Canadian society, and for making the practical application acceptable of what might be spiritually beneficial to the community to which we belong today, even as newcomers.

"I want to encourage you and everyone who knows himself seriously involved in an important task and who is committed to a high calling as bearer of a valuable and rich christian culture from his homeland."

A. P. V.

ANTWOORD:

Wanneer wij trachten een antwoord op deze brief te formuleren, dan willen wij eerst de schrijver dank zeggen, niet alleen voor de sympathieke toon, die hij heeft weten te treffen, maar haast meer nog omdat het hem ernst is deze problemen aan te pakken en ze niet te laten voor wat ze zijn. Tegen dat gevaar moeten wij allen op zijn tijd wel eens vechten. Wij zien dat iets naar ons oordeel niet goed is maar daar blijft het wel eens bij. Onze briefschrijver zegt dat ook, zij het in andere woorden. Hij heeft waardering voor hetgeen geschreven is, maar meer nog voor hetgeen *niet* geschreven is. Daaruit blijkt dat onze corespondent onze bedoeling goed heeft begrepen. Wij wilden op dit punt graag gedachten vernemen.

Maar nu het onderwerp zelf. De gedachte, die tot het schrijven van het artikel "Naar de Top" heeft geleid, was, dat wij als Nederlanders onder elkaar nu wel aardig onze weg gevonden hebben. Met de nodige reserves zou men kunnen zeggen, dat wij ons met ons kerkelijk en organisatieleven tamelijk geconsolideerd hebben. Maar nog eens: dat is het gemakkelijkste geweest (en hoe moeilijk was en is dit vaak). Maar nu moeten we ons gaan bezinnen over wat verder gedaan moet worden. Moeten we, zoals de briefschrijver zegt, ons afvragen "how we can get our pattern of life across to the Canadian people"? Hier rijzen voor ons vraagtekens, althans als wij het zo willen stellen als in de brief staat.

Wat is ons "pattern of life"? Wij willen niet over een woord vallen ,maar het lijkt ons toe, dat het wel van belang is, dat wij elkaar niet misverstaan. Om het eenvoudig te zeggen (en laten wij het alstublieft eenvoudig laten), dan is "the pattern of life" onze wijze van leven, onze levenshouding. Moeten wij dus onze wijze van leven trachten over te brengen op de Canadezen, ook al heeft die wijze van leven een "Dutch-Calvinistic background"? Wij herinneren ons allemaal nog wel, dat wij, toen wij in Canada kwamen, tegen verschillende gebruiken vreemd aankeken. Wij vonden het soms bespottelijk, soms naief, soms oppervlakkig, in ieder geval in zoveel opzichten totaal verschillend van onze wijze van doen. Menige immigrant is boos geworden op zijn boer, en menige Canadese boer is boos geworden op zijn Nederlandse immigrant, in die dagen. De Nederlandse immigrant meende het beter te weten en te kunnen, en de Canadese farmer wilde zich de les niet laten lezen door zo'n "new arrival", want de man wist heel goed wat hij deed. Minder opvallend maar niet minder ingrijpend was onze houding ten opzichte van godsdienst, onderwijs, politiek, enz. Waren de eerste jaren in onze kerken niet stukken moeilijker dan nu, ook in de verhoudingen tot de Amerikaanse kerken?

Hoe dat allemaal kwam? Natuurlijk daar zijn veel oorzaken voor. Rev. Van Kooten heeft daar een heel boek over geschreven. Maar een van de oorzaken was, dat wij overtuigd waren dat ons "pattern of life" goed was en dat wij maar niet konden begrijpen, dat die ander (dat is die domine, of die farmer, of die teacher, of wie het maar mocht zijn), niet dadelijk een knieval voor ons pattern of life maakte. Dat was toch beter! Wij kwamen toch van Europa! Wij konden toch op een veel rijkere historie en cultuur bogen!

Die scherpe kantjes zijn er wel wat afgesleten. Nu zien wij wel in, dat die boer nog zo'n vreemde niet was, en dat die kerk enorm

(Vervolg op pag. 2)

Skieën is een geliefde wintersport in Canada.
Deze dramatische foto van de Hiawatha ski-springschans met zijn 70 voet hoge stalen toren toont duidelijk de aanwezigheid van goede ski-conditie's.
(Ontario Dept. Travel and Publicity)

HET WERKLOOSHEIDS - DEBAT

Het vroege voorjaar is de tijd om in Canada — en in Nederland — over de werkloosheid in Canada te praten. Voorstellingen doemen op van lange rijen "steuntrekkers" voor de deuren van de Unemployment Offices in de steden en dorpen, en van bleke, magere kinderen, die zonder ontbijt naar school gaan. Deze voorstellingen worden versterkt en aangemoedigd door politieke toespraken in en buiten het parlement, door krantenartikelen(!) en door protestvergaderingen van vakbonden.

Maar terwijl werkloosheid door vele redenaars en schrijvers wordt aangegrepen als een middel om eigen positie of organisatie te verstevigen, is het voor de persoon, die erdoor getroffen wordt, dikwijls een kruis. Het is daarom te hopen, dat in de vele woorden die aan dit probleem worden besteed, ook enige positieve leiding gevonden wordt naar de mogelijk om paal en perk te stellen aan dit jaarlijks weerkerend probleem.

Er is nog nooit iemand geweest, die heeft kunnen uitrekenen, hoeveel werklozen er op een bepaald moment in Canada waren. Men werkt met drie verschillende maatstaven, waardoor vaak veel verwarring ontstaat. Het laagste getal komt van het Dominion Bureau of Statistics - DBS. Als het DBS-cijfer op een gegeven moment b.v. 370.000 werklozen is, betekent dit, dat door dit regeringsbureau een onderzoek is ingesteld bij 30.000 gezinnen in Canada, waarna het resultaat met ongeveer 100 vermenigvuldigd wordt, om zodoende het "nationale" cijfer te krijgen. Dit wordt de "1% Sample Survey" genoemd, hoewel 30.000 langzamerhand al aardig minder dan 1% is geworden; Canada groeit hard.

Deze manier is vanzelfsprekend niet foutloos; er kan een heel verschil zijn tussen de 1% "sample" en de overige 99%. Maar men kan er nu eenmaal niet aan beginnen, regelmatig een volslagen volkstelling te houden om te zien, hoeveel werklozen er aan het eind van elke maand in Canada zijn.

Een ander cijfer komt van de Unemployment Insurance Commission. Dit cijfer ligt als regel een stuk hoger, want hierin worden alle personen vermeld, die op een bepaalde tijd werklozenuitkering ontvangen. En door de bepalingen van de Unemployment Insurance Act heen wordt die uitkering ook ontvangen door mensen die kortgeleden ontslagen zijn en niet werkelijk opnieuw een baan zoeken, zoals gepensioneerden en gehuwde vrouwen, die niet van plan zijn, weer uit werken te gaan. Eveneens vallen hieronder bepaalde seizoenarbeiders, die onder "normale" omstandigheden niet gewend zijn in de winter te werken en die dat ook nu niet doen, maar in deze werkloosheidsuitkering een extratje verdienen.

Verder is er nog een derde cijfer. Dit is het hoogste cijfer, afkomstig van de Nationale Employment Office, omvattende alle personen die ingeschreven staan als werkzoekenden, voorzover niet officieel bekend is, dat zij werk hebben. Er zijn echter altijd een aantal mensen, die zich laten inschrijven omdat ze een betere baan zoeken dan hun tegenwoordige en er zijn anderen, die vergeten, zich te laten afboeken, als zij zelf een baan gevonden hebben.

Aan de andere kant zijn er werklozen, die zich niet bij dit bureau laten inschrijven, evenals

(Vervolg op pag. 2)

EEN VERBLUFFENDE ONTWIKKELING

WERELDTOTAAL VAN HET AANTAL PASSAGIER-KM IN DE BURGERLUCHTVAART (excl. Rusland en China)

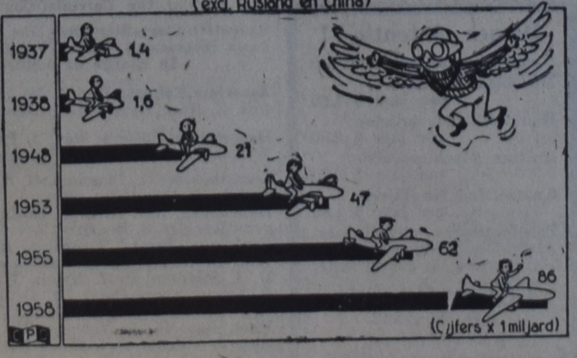

BIBLES FOR JAPAN

• Japanse Gideons have presented a specially inscribed Bible to Crown Prince Akihito to mark the beginning of their drive for a second million copies of the Scripture. Since 1950, when the Gideons began their work in the Island Empire, the Japanese laymen have distributed a million copies of the Bible or Scripture portions.

CONTACT NAAR BUITEN

(Vervolg van pag. 1)

veel voor ons heeft gedaan, en dat dat onderwijs in Canada niet zo erg onpractisch is. Wat wij maar zeggen willen, is dat het waarschijnlijk niet verstandig zou zijn om ons "pattern of life" aan de Canadezen op te dringen. Wij kunnen dat trouwens niet eens. Niet alleen omdat die Canadezen daar niet aan willen, maar — laten we eerlijk zijn — omdat wijzelf veel te onstabiel zijn. Een heel klein voorbeeld. Toen wij pas in Canada waren hadden wij een andere waardering voor uiterlijke dingen, dan naarmate wij hier langer zijn. Wat wij toen afschuwelijk vonden, hebben wij tot op zekere hoogte nu leren waarderen. En laten wij onszelf niets wijs maken: aan die verandering is ons geestelijk leven niet ontkomen.

U kunt dat ook merken aan mensen, die een trip naar Nederland hebben gemaakt. Bij hun terugkomst in Canada vertellen ze U, dat er veel in Nederland is veranderd. Daar spreken ze dan geen woord onwaarheid mee. Maar er is niet zoveel veranderd in Nederland als ze U willen doen geloven. Zij vergelijken ons oude vaderland met het beeld, dat ze meenamen, toen zij emigreerden. Nederland was stellig toen anders, maar zij waren zelf ook anders. Alleen dat laatste realiseren zij zich niet ten volle.

Natuurlijk, bij de één geldt dit sterker dan bij de ander. Het gaat hier om een algemeen verschijnsel.

Als wij dus spreken over "pattern of life", onze wijze van leven, onze wijze van doen, en wij vragen onszelf dan af, of wij dit in het Canadese leven moeten introduceren, dan zijn wij geneigd met neen te antwoorden. Dat is ook onze opdracht niet. Onze wijze van doen, onze kijk op verschillende dingen, zoals wij die in het oude vaderland hadden, was gegroeid en gerijpt onder Nederlandlandse historie en naar Nederlandse omstandigheden, met een Nederse denkwijze. Al zouden Canada en Nederland aan elkaar grenzen dan zou een botweg overbrengen van de Nederlandse wijze van leven niet eens mogelijk zijn. Maar nu ligt niet alleen een oceaan tussen deze twee landen, er ligt ook nog een tijdperk van honderden en honderden jaren tussen, plus een enorm verschil in mentaliteit van de bevolking.

Zie wij 't juist dan liggen thans twee dingen voornamelijk voor de hand; eerst de orientatie en verder de toepassing van ons beginsel op de nieuwe situatie. Toen Paulus in Griekenland aankwam, is hij eerst eens gaan rondwandelen. Hij heeft zich georienteerd in Athene, hoewel hij gerust wel veel gehoord en gelezen zal hebben over Griekenland, toen hij nog student was. Maar om zijn boodschap effectief te maken, vond hij het nodig eerst de dingen ter plaatse in zich op te nemen. Toen hij dat gedaan had, wist hij ook welke boodschap hij te brengen had. Dat wilde niet zeggen, dat die boodschap dadelijk werd aanvaard. Kun je begrijpen. Alles ging goed totdat hij aan de dogmatiek toekwam. Toen hij over de wederopstanding begon, was hij het contact met zijn gehoor kwijt en wilde men niet meer naar hem luisteren.

Het zou best kunnen zijn, dat onze boodschap in Canada geen weerklank vindt. Dat behoeft ons niet te ontmoedigen. Niemand onzer is geroepen om anderen te bekeren. Maar wij zijn allen geroepen om de boodschap te brengen. En als die boodschap dan geen gehoor vindt, dan kan dat aan twee dingen liggen. Het kan zijn, dat wij ons niet voldoende georienteerd hebben en dat daardoor ons getuigenis onbegrepen genegeerd wordt. Maar dan ligt de fout bij ons. Het kan ook zijn, dat we ons wel georienteerd hebben en dat de boodschap desondanks niet wordt aanvaard. Dan behoeven wij onszelf niet te beschuldigen, maar hebben wij gedaan wat we moesten doen.

We beseffen heel goed, dat hiermee onze briefschrijver niet ten volle is beantwoord. Op een paar punten in zijn brief zouden wij graag nog even verder ingaan, maar dit moeten wij bewaren tot de volgende week.

D. F.

REISBUREAU

Wilt U een trip maken naar Holland of Uw familieleden over laten komen naar Canada? Wij verzorgen Uw reis per

SCHIP, VLIEGTUIG, BUS en TREIN.

Bel of schrijf ons voor ervaren en betrouwbare service.

VRAAG NAAR MEJUFFROUW v. d. SPEK

O. K. JOHNSON & CO., LIMITED

697 Bay Street, Toronto 2, Ont. Tel. EM 6-9488

WERKLOOSHEID

(Vervolg van pag. 1)

werklozen, die de moeite niet nemen om uitkering aan te vragen, zoals er ook vele werklozen zijn, die niet voor uitkering in aanmerking komen (b.v. farmhelps) of doordat zij nog niet lang genoeg aan een stuk gewerkt hebben om voldoende zegels in hun boekje te hebben. Hieronder vallen ook de immigranten, die korte tijd in Canada zijn en werkloos zijn of worden.

* *

Het is dus wel duidelijk, dat men met deze cijfers manipuleren kan en dit wordt ook veelvuldig gedaan. Zo lazen wij in een vooraanstaand dagblad de redenering, dat zelfs het laagste getal nog veel te hoog was, omdat daarin toch altijd nog meer dan een derde behoorde tot de "normale" seizoenwerkloosheid. Aan de andere kant kan men lezen, dat zelfs de hoogste cijfers nog veel te laag zijn, omdat er nog vele mensen in Canada zijn, die hun eigen boontjes proberen te doppen om uit de handen van overheidsinstanties te blijven.

Geen wonder, dat dezer dagen een lid van de House of Commons (Mr. Van Horne) bewogen uitriep:

"It is a disgrace to this house the way some honorable members try to make political hay out of the misery and suffering of the people . . ."

Er wordt door de politici inderdaad veel gesproken over dit onderwerp, maar het maakt dikwijls de indruk, dat het voornamelijk gaat om op deze manier de gunst van de kiezers te winnen.

Van Horne maakt hierop in zekere zin wel een aangename uitzondering. Hij kan in elk geval niet beschuldigd worden van partijpolitiek, daar hij op dit punt even fel zijn eigen partij aanvalt, nu die (de Conservatieve) aan de regering is, dan voorheen de Liberale partij.

* *

Er worden toch wel suggesties gedaan om het probleem van de werkloosheid op te lossen of althans te verminderen. Maar ook daarin komt vaak veel "politiek" om de hoek kijken. Van socialistische zijde dringt men aan op meer hulp van de staat: — meer uitkering, betere voorwaarden en ook meer staatsbemoeiing bij het scheppen van werkgelegenheid.

Van de zijde van "het kapitaal" klinken heel andere geluiden. De staat moet zich minder met het bedrijfsleven bemoeien, dan komt het vanzelf wel goed. En de eerste stap in de goede richting zou zijn een verlaging van de lonen, waardoor vanzelf welvaart en werkgelegenheid zou ontstaan.

Woorden, woorden, woorden. En cijfers, hoge cijfers en lage cijfers . . .

Het debat werd door een andere spreker gekarakteriseerd met de woorden: "Charges and countercharges between the government and the opposition on the responsibility for the problem". Het was inderdaad meer een politiek debat dan een poging om in gezamenlijke inspanning iets te doen aan het lot, dat jaarlijks duizenden treft; de morele en materiele depressie van de werkloosheid.

VOOR DE FARMERS

Nieuw leven voor de Federatie

Een jaarvergadering van de Christelijke Farmers' Assoc. te Wellandport, Ont., werd gehouden in Februari.

Op deze vergadering (met onze vrouwen) heeft de voorzitter Mr. Haverkamp, een afscheids woord tot ons gesproken. Vier jaar is Mr. Haverkamp onze voorzitter geweest. Hij heeft onze association zien groeien en bloeien. Ook de co-operatie die uit deze organisatie voortgekomen is, stond onder zijn leiding.

Terugkeer naar Holland noodzaakt hem echter dit werk te beeindigen. Uit zijn toespraak bleek duidelijk dat er een band ontstaan is tussen hem en de vereniging, die voor beiden een blijvende herinnering zal zijn. Dat God met zijn zegen broeder Haverkamp met zijn gezin nabij zal blijven op hun verdere levensweg is onze bede.

Nog een verliespost incasseerden wij op deze avond. Onze secretaris Y. van Marrum die vanaf de oprichting, 6 jaar geleden, deze functie vervulde, zag zich genoodzaakt door zijn vele en drukke werkzaamheden in het verenigingsleven alhier, als secretaris te bedanken. Gelukkig is dit geen heengaan uit ons verenigingsleven, en blijft Mr. van Marrum zijn volle krachten aan onze organisatie geven. Mr. van de Kamer werd in zijn plaats als secretaris gekozen.

Na de pauze was er een inleiding handelende over het gevaar dat onze farmers bedreigt in massaproductie, de eis van vele landbouw economen.

Vele van deze economen vragen in volle ernst om collectieve, dat is gemeenschappelijke bedrijven.

Als voorbeeld gaf de inleider een berekening van een landbouwexpert uit de U.S.A. Volgens deze geleerde produceren 2½ millioen farmers in de U.S. nu 89 millioen hogs per jaar, en zouden 6000 farmers met elk 100 zeugen 96 millioen hogs ter markt brengen in dezelfde periode. Als wij nu iets dergelijks met koeien enz. gaan doen, zijn er zo een millioen farmers over, en what about de farmers die over zijn? Omscholen tot fabrieksarbeiders wordt geadviseerd.

Een schrijver in een Canadees blad merkt spottend op: "Wij zouden die overtollige farmers evenals het graan kunnen exporteren!"

Is het niet een vreemd verhaal?

Ongeveer 90% van de Hollandse emigranten waren in het boerenbedrijf werkzaam in ons oude Vaderland, en zijn geemigreerd om boer te worden en te blijven. En dan horen wij, zoals deze week nog bij de debatten in the House of Commons, herhaalde malen van verschillende van onze vertegenwoordigers: "There are too many farmers."

Dit is geen spot maar bittere ernst. Het zijn niet alleen de landbouweconomen doch ook de grote concerns die op massaproductie aansturen. Zij stellen hun eisen voor de producten, de levertijd en de prijs. Daardoor zijn de contracten ontstaan die de farmers binden en uiteindelijk van de farm een fabriek maken.

Men is thans bezig daarin iets te veranderen, b.v. in verband met de poging van de regering om een eenheidsprijs voor de melk tot stand te brengen. De regering krijgt hierbij haar adviezen van de landbouwexperts, van de bestaande dairies en van de grote concerns door middel van pers en meetings.

En wat doen de farmers? Minister Goodfellow heeft kortgeleden nog gezegd, in een rede op een vergadering, dat er over de 100 farmersorganisaties zijn in Canada, doch alle gespecialiseerd in een een bepaald product. Het is niet zo dat bijvoorbeeld de graanverbouwers en de veehouders elk een apart orgaan hebben, nee, de veehouders alleen hebben aparte Jersey, Guernsey en Holstein bonden, die elkaar dan onderling weer in de haren zitten.

Gelukkig zijn er dan nog landbouweconomen die gekant zijn tegen de tegenwoordige gang van zaken. Zij noemen de roep om collective bedrijven een "set-back" van 1000 jaren een terugkeer naar de tijden van de heren en slaven. Zij begrijpen de gevaren die onze farmers bedreigen, en ook dat dit niet alleen een geldkwestie is, doch dat het de menselijke persoonlijkheid raakt, en dat dit alles in conflict komt met de zelfstandigen boerenaard. Het leven in en met de natuur drukt een stempel op iemand's wezen.

Er wordt een strijd gevoerd om en over ons op economisch gebied

(Vervolg op pag. 11)

H. VAN PELT
RELIGIOUS BOOKSTORE
ST. THOMAS
Store 717 Talbot Street
Residence 25 Hiawatha Street
Voor het Hollandse boek zijn wij het
VOORDELIGSTE ADRES
Vraagt onze lijsten!
Wij hebben een zeer grote voorraad Engelse en Hollandse Kinderboeken voor Zondagsscholen!

NAAR HOLLAND?

Voor al Uw reizen per BOOT of per VLIEGTUIG vraag vrijblijvend advies van:

C. STEENHOF

18 Crane Ave., Weston, Toronto 15
Telefoon CH 1-0811

ER IS LICHT

ook voor U, die lijdt aan slep. ziekten en bij dokters geen baat hebt gevonden. Wij helpen duizenden patiënten van hun lijden af. Waarom mijdt U de ons in de natuur geschonken giftvrije geneeskruiden?

Reeds 35 jaren de frappantste resultaten. Waarom slikt U liever giftige dingen, die U mogelijk meer kwaad dan goed doen? Meldt Uw ziekte en klachten aan ons.

Voor Canada uitsluitend volle kuren (9 mnd.) à $ 15.00 bij vooruitbetaling.

Kruidenhuis "FLORA"
Westersingel 40, Groningen, Ned.

Dames Attentie ! !

Neemt een abonnement op:
Modeblad Marion per jaar $ 1.60
Handwerkblad Ariadne per jaar $ 2.50
Knittax Machinebreiblad per jaar $ 2.25
Knutselblad Na Vijven per jaar $ 1.80
Proefnummers verkrijgbaar. Zend Uw abonnementsgeld (bij cheques 15¢ extra) naar:

ESKA Canada
P.O. Box 242
WESTON, ONT.

CALVINIST-CONTACT
DUTCH-CANADIAN CHRISTIAN WEEKLY
P.O. Box 312, Station B, Hamilton, Ont.
Phone LI 5-4636

Calvinist-Contact is published Friday every week.
Closing date: Saturday before date of issue.
Subscription price: $ 4.00 per year.

Published by Guardian Publishing Co. Ltd., Hamilton, Ont., on behalf of the Calvinist-Contact Publishing Association.

Executive Committee: Rev. Jac. Geuzebroek (President), Rev. A. H. Venema (Secretary), Rev. J. Van Harmelen, H. Tiesma and D. Farenhorst.
In charge of editorial matters: D. Farenhorst.

Associate Editors: Rev. A. De Jager, Rev. J. Gritter, Rev. F. Guillaume, Rev. K. Hart, Dave Valstar, Rev. H. Van Andel, Rev. T. C. Van Kooten.

Department Editors: Rev. J. Ehlers, Mrs. T. Van Ameyde, Rita Van Westenbrugge, Mrs. A. Wagenaar.

Contributors: A. Bisschop, C. Bijlenga, Mevr. J. M. De Groot—Vreugdenhil (Netherlands), Rev. J. De Jong, Rev. H. De Moor, Rev. J. Hanenburg, Rev. A. B. C. Hofland, W. C. Homburg, Rev. N. B. Knoppers, Rev. Dr. R. Kooistra, Rev. H. W. Kroeze, Rev. J. Kuntz, Miss H. C. Kruizinga, Rev. J. Overduin, Rev. A. Persenaire, Dr. L. Praamsma, Wm. R. Rang, Dr. J. Roukema, M.D., Rev. A. W. Schaafsma, Rev. D. J. Scholten, Prof. Mr. L. W. G. Scholten (Netherlands), Rev. Dr. P. Schrotenboer, Rev. Dr. G. J. Spijkman, J. W. F. Uitvlugt, Rev. A. J. J. VandenPol, Rev. F. L. VandenBom (Australia), Mr. J. VanderVliet, Rev. H. A. Venema, Mr. L. Verbeek, Mr. A. Verdun, P.Eng., Rev. J. Vriend, Rev. M. Vrieze, and others.

Uw post is belangrijk

Wanneer U een brief schrijft, zorgt er dan voor om de enveloppe duidelijk, correct en volledig te adresseren.

- Vergeet niet om initialen of voornamen te vermelden.
- Vermeldt altijd in Uw adres: nummer, straat, postdistrictnummer (waar van toepassing), stad- en plaatsnaam alsmede naam der provincie.
- Post geadresseerd aan flat- of kantoorgebouwen dient voorzien te zijn van het flat- of kantoornummer.
- Vermeldt het adres van de afzender in de linkerbovenhoek.
- Indien U naar plaatsen buiten Canada schrijft voegt dan steeds de volledige naam van het land van bestemming eraan toe.
- Plakt altijd voldoende postzegels. Indien U niet zeker bent informeert dan bij het postkantoor.

Volledige en leesbare adressering bespoedigt de bestelling van Uw post.

Canada Post Office

EMIGRATIEVOORLICHTING IN NEDERLAND

EEN HAAGSE JOURNALIST NEEMT EEN KIJKJE BIJ DE NEDERLANDSE IMMIGRANT IN CANADA

(door Tini Van Ameyde)

Een journalist behoort tot de gelukkige lieden, die verre reizen doen om veel te verhalen. Als U gisteren in Edmonton geweest was, dan had U de kans gelopen om daar — goedgemutst en uit hoofde van zijn vak nieuysgierig—de heer K. H. M. Van den Berg uit Den Haag, redacteur van "Trouw", te ontmoeten. Dadelijk moet ik daarbij voegen, dat die kans echter slechts klein was, want hij had zijn handen vol met het afwerken van een overvol programma. Eerlijk gezegd, ik heb hem bijna bij zijn krullende haardos uit de zorgen van een andere gastvrouw moeten slepen . . . Maar hoe kon ik me, denkend aan C.C., de kans laten ontgaan om te praten met een wasechte redacteur van één der grootste christelijke dagbladen in Nederland?

K. H. M. v. d. Berg

Dit probleem klemde temeer, omdat Mr. Van den Berg hier is met het speciale doel om zich van het leven der Nederlandse immigranten in Canada ter plaatse op de hoogte te stellen. Hij maakt deze reis op uitnodiging van de Canadese regering en in gezelschap van twee collega's, een redactrice van het dagblad "Het Vrije Volk" en de hoofdredacteur van het Kath. Ned. Persbureau. Dit drietal ontving van de Canadese Ambassade te Den Haag de invitatie om een studie-reis door Canada te maken, opdat zij na terugkeer aan hun uitgebreide lezerskring inlichtingen konden verschaffen uit de eerste hand. De kosten van de reis komen voor de gezamenlijke rekening van de Canadese en Nederlandse regeringen en het betreffende blad

Daar de voorlichting van toekomstige emigranten in Nederland een zaak is, die U en mij zeer na aan het hart ligt, begrijpt U wel hoe verlangend we waren om met deze Trouw-medewerker te spreken!

We hebben de heer Vanden Berg op z'n gemak, sigaar in de hand, geïnstalleerd en toen de rollen omgedraaid. Inplaats van zelf te vragen en te schrijven, was *hij* nu eens het slachtoffer, een rol, die hem goed lag: hij was heel enthousiast over zijn reis en stak dit niet onder stoelen of banken. De kennismaking verliep al bijzonder vlot, want hij droeg Calvinist-Contact opgevouwen in zijn zak. Hij vertelde eerst iets over zijn reis:

"We vertrokken op 14 Februari van Schiphol, 's avonds na elven in de stromende regen. Bij aankomst te Montreal werden we opgewacht door vertegenwoordigers van de Canadese immigratie-dienst en het Nederlandse consulaat. Ja, dat gaat zo in elke stad, die we aandoen! We worden overal opgewacht en naar ons hotel gebracht, de hele zaak is tot in de puntjes geregeld. U moet weten, dat de Canadese regering het programma van dag tot dag voor ons samengesteld heeft, zo veelzijdig mogelijk, opdat we een juiste indruk zouden krijgen van het leven in Canada.

Zo maakten we b.v. in Ottawa een vergadering van het Parlement mee en hadden een interview met Mrs. Ellen Fairclough, de Minister van Burgerschap en Immigratie. Ook werden we daar ontvangen door de Nederlandse ambassadeur en brachten een bezoek aan het dagblad "Globe and Mail". In Toronto waren we de gasten van de Kamer van Koophandel en bezochten de kantoren van de Holland Life Insurance Society. Verder werd daar een vergadering gehouden in het King Edward Hotel, waar vertegenwoordigers van verscheidene kerken er een hele morgen aan besteedden om ons in te lichten over hun werk onder de immigranten. Daar spraken o.a. een R.K. geestelijke, een predikant van de Reformed Church en Ds. Van Harmelen van de Chr. Ref. Church. Het was voor ons wel wat vermoeiend, maar heel interessant. We kregen daar een helder inzicht in de sociale functie der kerken in verband met de immigratie."

Op dit ogenblik sprak ik mijn vrees uit, dat dit programma, hoe interessant ook, niet "veelzijdig" is, want door recepties op consulaten, officiële interviews en vergaderingen ontmoet men niet Jan de Immigrant, om wie het in dit geval juist gaat.

Mr. Van den Berg wuifde echter geruststellend met zijn sigaarstomp. "Kijk, het gaat zo: het opgestelde programma moet door ons drieën worden afgewerkt, maar daarnaast heeft ieder van ons zijn eigen contacten. Zo werd mijn katholieke collega in het Oosten in audiëntie ontvangen door de Kardinaal en heeft in elke stopplaats contact met de R.K. immigranten. Mijn socialistische collega had te Ottawa een bespreking met een lid van de "Labour Party" en zoekt ook in elke plaats haar eigen adressen op. En ik — hij grinnikte genoeglijk — heb het nog het drukste, want de meeste geëmigreerde Nederlanders zijn Protestant!

Dus spreek ik met mensen van de christelijke immigration societies, met predikanten enz. en natuurlijk met immigranten, waar ik kan. Hier in Edmonton hoop ik ook nog twee gezinnen te bezoeken. Ik ontmoette immigranten, die me vertelden over hun eerste jaren van hard ploeteren en langzaam vooruitkomen, maar die me nu met trots hun eigen zaak konden tonen. En ik maakte kennis met immigranten, die me onomwonden verklaarden graag terug te willen gaan, nog niet zozeer omdat ze materieel mislukt waren, maar omdat ze niet konden wennen. Ook sprak ik met immigranten, die hier nooit bereiken kunnen, wat ze zich bij hun vertrek als doel gesteld hadden. U ziet: ik tracht de beide kanten, het voor en tegen, in het oog te krijgen."

Daarop hebben we met Mr. Van den Berg besproken, dat mislukkingen voor een groot deel voorkomen kunnen worden, indien de a.s. emigranten een betere voorstelling hebben van wat hen hier te wachten kan staan. Neem b.v. het probleem der seizoen-werkloosheid, waarvoor onze regering ondanks vele pogingen nog steeds geen bevredigende oplossing gevonden heeft. Of het moeizaam trachten om tewerk gesteld te worden in het eigen vak. Slechts wie deze ervaringen zelf doorgemaakt heeft (en hier valt dus onvoorwaardelijk de voorlichting van emigratie-ambtenaren en Protestantse en R.K. geestelijken weg!) is in staat om aan anderen duidelijk te maken welk een morele klap een immigrant in zulke tijden kan oplopen.

Dit kan gezegd worden zonder afbreuk te doen aan het mooie werk van onze immigration-societies en kerken. In hun werk worden naast vele successen ook wel eens tegenvallers geboekt. Tenslotte kan men een immigrant slechts helpen tot zover . . . en niet verder. De rest van de weg moet hij alleen lopen. De punten, waarom het gaat, zijn dus: realiseert de emigrant zich dit ten volle, voor hij uit Nederland vertrekt? En zijn de inlichtingen, die hij ontvangt, uitgebreid en duidelijk genoeg, zodat hij zich dit *kàn* realiseren?

In aansluiting hierop zette Mr. Van den Berg uiteen, dat de Canadese regering deze reis met opzet in de winter georganiseerd heeft, zodat de drie journalisten nu met eigen ogen kunnen zien wat er waar is van alle griezelverhalen, die aan de overkant kwistig rondgestrooid worden over Canada in de winter. Nu, het valt hem beslist mee, hij had zich iets veel ergers voorgesteld:

"Het is hier lang niet zo'n rimboe, als ik gedacht had, hoewel ik moet bekennen, dat ik het maar een troosteloze boel vond, toen we over de prairies vlogen! Ja, we reizen per vliegtuig, alleen van Calgary naar Vancouver gaan we per trein, dwars door de Rocky Mountains." (Hij verheugde zich bepaald op die treinreis . . . Rockies, verschijn in al Uw schoonheid, please!)

Het gezelschap heeft verder in Hamilton nog een grote staal company bezichtigd en bezocht te Winnipeg een andere krant, the Winnipeg Free Press. Voor Edmonton en Calgary stonden natuurlijk de olie-raffinaderijen op het programma en wat er in Vancouver voor hen in het vat zit, wist hij nog niet. Vandaar gaat het dan over de Noordpool terug naar Nederland, alles bij elkaar een trip om van te watertanden.

Onder de andere kwesties, die we samen bespraken, was de vakopleiding, die in enkele gevallen verschilt van de Canadese en hier soms opnieuw gevolgd moet worden. En de leeftijdsgrens, die vele grote companies in acht nemen bij het aannemen van personeel. In dit verband wees ik de bezoeker er tevens op, dat het voor mensen, die de 40 gepasseerd zijn, bezwaarlijker wordt om hier crediet en hypotheek te verkrijgen, terwijl de kosten van levensverzekering hoog zijn. Dingen, die vaak in Nederland onbekend zijn of waaraan men niet denkt, maar die juist van het grootste belang zijn voor de a.s. emigrant.

Tenslotte vroeg ik Mr. Van den Berg naar zijn voorlopige indrukken. "Canada is een land met een toekomst, waarin ongetwijfeld plaats is voor nog vele van onze mensen. Ik ben het met U eens, dat ze voor emigratie jong moeten zijn, want anders missen ze de tradities en is de taal-handicap moeilijk te overwinnen. Verder moeten ze bereid zijn om hard te werken en over initiatief en doorzettingsvermogen beschikken. De immigranten, die niet bij een kerk behoren, hebben het zwaarder dan de meelevende kerkleden. Ik heb gezien, dat de kerk voor een immigrant een steun in de rug is.

In Nederland denkt men op het ogenblik niet zo snel aan emigra-

(Vervolg op pag. 11)

World Refugee Year

Mijn Broeder

Ze hebben jou een vluchteling gemaakt
en je de wrange naam D. P. gegeven:
een mens ontworteld, van zijn plaats verdreven,
in 't diepste van zijn wezen wreed geraakt.

Je was een speelbal in de strijd om macht
en toen je aankwam, werd er slechts gezwegen.
Met jou en al die duizenden verlegen,
heeft men je haastig naar een kamp gebracht.

't Was tijdelijk, dacht je, maar het duurde jaren . . .
jaren, waarin je langzaam onderging
in moedeloosheid en verbittering:
wat kon voor jou de toekomst nog bewaren?

Jij kent allang geen dromen meer, geen wensen,
geen eigen stilte onder 't grauwe dak
van een tot-nummer-malende barak. —
Grimmig gesloten zijn voor jou de grenzen.

Ik schrijf je dit vanuit een zonnig huis,
waar kleinen welbeschut en zorgeloos spelen,
vanuit een land, waar we de vrijheid delen
en elk gezin kan bouwen aan een thuis.

Broeder, ik vraag je om me te vergeven. —
Ik heb alleen maar aan mezelf gedacht
en niet aan jou, daarbuiten in de nacht,
wanneer we baden: "Heer, wil vrede geven . . ."

Maar kan een vrede vol vernedering en
verlies voor zoveel anderen wel bestaan?
Wàt heb ik, broeder, meer dan jij gedaan
om te verdienen 's levens duurste dingen?

Doodmoede zwerver, zonder thuis en land,
ik bid vandaag, dat God je wéér zal geven
al wat je werd ontnomen in je leven
en — bovenal — een rustplaats in Zijn hand.

Tini Van Ameyde

On Your Way

IN NOTHING BE ANXIOUS

"In nothing be anxious; but in everything by prayer and supplication with thanksgiving let your requests be made known to God. And the peace of God, which passeth all understanding, shall guard your hearts and thoughts in Christ Jesus."
Philip. 4:6, 7.

By the time this writing reaches our various homes, we have participated in the Prayer Day services of our respective churches. We have paused at this time to beseech our Heavenly Father for His blessing upon the efforts which we will be called to put forth in the coming season. Is this not a time of questions, of uncertainty, or perhaps even of anxiety as to what lies ahead of us?

"Be anxious in nothing", is the exhortation that comes to us in the words of our text. It is not against due care, against the making of provisions that the Apostle warns, but against anxiety, against being unduly concerned. A careless individual does not manifest the likeness of God. For God wakes over and cares for His creatures. But to be anxious is something else. To take sensible, intelligent measures to assure favourable outcome, provided this is done in dependence upon God, is one's duty. It is one's calling to make use of the means God has ordained to depart from evil and to turn away the evil that threatens, and to seek the good which we need.

But anxiety, an utterance of the fearful heart of such questions as, What shall we eat? What shall we drink? With what shall we clothe ourselves? does not belong with us. Such anxiety is rooted not in poverty but primarily in unbelief and distrust in the providential care and guidance of our God and Father.

"But in everything by prayer and supplication with thanksgiving let your requests be made known unto God." That is the remedy, the expedient for anxiety. Cast thy cares upon the Lord. Those cares are likened to a heavy burden which in sin and foolishness we have taken upon ourselves. It is not easy to cast that burden from us and on the Lord. That requires much prayer and much strife.

"By prayer and supplication". Those are the arms of the soul by which we receive God's gifts. Prayer, the request for strength and trust, must become supplication, an earnest yet humble pleading upon God's promises. But . . . with thanksgiving. Our prayers must manifest cheerful submission to the Lord's will in all things.

Then the Lord will give us His peace. A divine calm and quiet will fill our heart and will become manifest in our life. A peace which transcends our understanding and comprehension, which cannot be adequately expressed in human language.

May not one of us, as before long, we sow and plant, say, with a heart as Pharaoh's, "Who is the Lord that I should obey Him?" May not one of us, when the Lord shall have blessed us with plenty, say, at the end of the season, "Is this not the Babel that I have built in my own strength?"

May we rather experience as we pray and as we work, that God does give us our daily bread.

H. Kwantes

Call for all your

Books

KUNTZ & VANDERIET BOOKS

P.O. BOX 241, WESTON
Store: 1375 Weston Rd., Toronto

Phone: RO 3-1831. After office hours: CH 7-9336, or CH 7-9032.

SIMON DE GROOT'S MEAT PRODUCTS

Waarborg in Kwaliteit!

Expert in Hollandse Vleeswaren!

ONZE SPECIALITEITEN:

Fijne gelderse rookworst (gemerkt met loodje SDG) — echte hollandse snijworst en plockworst — berliner leverworst — prima leverkaas — runderrookvlees — rauwe ham, etc. etc.

VRAAGT UW LEVERANCIER NAAR VLEESWAREN VAN

SIMON DE GROOT

Winkel: 481 CHURCH ST., TORONTO TEL. WA 3-5600

Wij vragen WEDERVERKOPERS voor ons wholesale bedrijf:
1040 WESTON RD., TORONTO - Tel. RO 6-2992

CONFEDERATIE: naar nationale eenwording

GESCHIEDENIS VAN CANADA

De vereniging van de Britse Noord-Amerikaanse koloniën was al vele jaren lang overwogen, maar onpraktisch bevonden, hoofdzakelijk wegens het gebrek aan behoorlijke communicatie tussen de Provincie Canada, die tot stand gekomen was als resultaat van het "Durham Report", en de Maritimes. In de loop der jaren won het plan veld, totdat het in het begin der zestiger jaren van de 19de eeuw noodzakelijk werd om het te verwerkelijken.

Er waren vier hoofdredenen voor vereniging: defensie, communicaties, handel en de ontsluiting van het westen.

De Verenigde Staten waren in het algemeen een eerlijke, ofschoon niet vriendschappelijke buur geweest in de jaren, die volgden na de oorlog van 1812. In de vijftiger jaren beloofden het sluiten van een wederkerig handelsverdrag en de tijdelijke schikking van een langgerekt geschil over visrechten veel goeds voor hartelijker betrekkingen in de toekomst. De Amerikaanse Burgeroorlog veranderde dat alles. De Canadezen waren in hoofdzaak het noorden gunstig gezind, maar Groot-Brittannië werd er van beschuldigd daadwerkelijk het zuiden te helpen met Amerikanen, die geen onderscheid konden of wilden maken tussen Britten en Canadezen. Een tijd lang scheen het gevaar, dat het noorden op zijn overwinning in de Burgeroorlog een aanval op Canada zou laten volgen, acuut. Het liet zich zelfs erger aanzien dan het in werkelijkheid was door toedoen van de "Fenians", Amerikanen van Ierse afkomst met sterke anti-Britse gevoelens, tegen wier gewapende plundertochten in Canada de Amerikaanse autoriteiten in die tijd weinig deden. Het was zodoende slechts een natuurlijke zaak, dat de Britse Noord-Amerikaanse koloniën dichter tot elkaar wilden komen voor wederzijdse bescherming.

1 Juli 1867 — de geboorte van een natie.

De eerste spoorwegen in Canada werden aangelegd in de veertiger jaren — de St. Lawrence and Atlantic Railroad, die Montreal verbond met Portland in Maine, was inderdaad de eerste internationale spoorlijn ter wereld. Deze werd spoedig gevolgd door de Grand Trunk Railway, van Montreal westwaarts, en door plannen voor een interkoloniale lijn om de St. Lawrence vallei te verbinden met de Maritimes geheel over Canadees grondgebied. Zo'n spoorwegnet beloofde een gelijkschakeling van administratie van de twee delen van het Britse koloniale rijk in Noord-Amerika mogelijk te maken.

De Canadese handel werd belemmerd zowel door hoge toltarieven als door vijandigheden gedurende en na de Amerikaanse Burgeroorlog in de Verenigde Staten en door de politiek van vrije handel van Groot-Brittannië. In de Verenigde Staten moesten Canadese goederen concurreren met Amerikaanse, die beschermd werden door buitensporige invoerrechten, en in Groot-Brittannië met goederen van de gehele wereld, die op de zelfde voorwaarden binnen konden komen als handelswaar van de Britse koloniën. Onder deze omstandigheden was het vestigen van een gezonde thuismarkt een gebiedende eis, en hoe groter die was hoe beter.

We zullen later zien, dat in het begin van de zestiger jaren het westen van Canada — toe te schrijven aan de geringe communicatiemogelijkheden, die het had met de Britse Noord-Amerikaanse koloniën in het oosten — bij wijze van spreken in een andere werelddeel konden liggen. Inderdaad was de beste, zo niet de enige praktische weg van de St. Lawrence vallei naar British Columbia om Cape Horn heen. Toch kon de kolonisering van het westen niet langer uitgesteld worden; de dag was in zicht, dat goed land niet langer in grote hoeveelheid in het oosten beschikbaar zou zijn, en het gevaar nam toe, dat de Amerikanen, die omstreeks die tijd krachtig westwaarts drongen, bij verstek van de andere partij het Canadese deel van de Prairies en van de kuststreek aan de Pacific Ocean zouden overnemen. Slechts een sterk Canada zou een systematische kolonisatie van de enorm uitgestrekte westerse landen ten uitvoer kunnen brengen.

Zelfs met al deze sterke buitenlandse en binnenlandse druk werd de confederatie slechts langzaam en moeizaam geboren. De afgevaardigden van de Provincie Canada kwamen eerst officieel bijeen met die van de Maritimes op de conferentie van Charlottetown, P.E.I., in 1864. Het zelfde jaar werd er een grote stap vooruit gedaan op een andere conferentie, deze keer te Quebec gehouden, waar 72 resoluties werden aangenomen, die later, met enige wijzigingen, de constitutie van Canada vormden. Toch bleef het verzet sterk, speciaal in de Maritimes. Newfoundland en Prince Edward Island traden niet toe tot het verbond. New Brunswick en Nova Scotia werden uiteindelijk overreed, niet zonder enige pressie van de Britse regering. Tenslotte werd op de 1ste Juli 1867 de vereniging van de vier provincies Ontario, Quebec, Nova Scotia en New Brunswick afgekondigd, tegelijk met een constitutie (belichaamd in de British North America Act) voor het Dominion of Canada. De eerste Juli is dus Canada's verjaardag en deze wordt gevierd als Dominion Day.

Zelfs de aanduiding "Dominion" had zijn tegenstanders. John A. Macdonald, de leider van de "Vaders van de Confederatie" en later de eerste minister-president van de nieuwe staat, gaf de voorkeur aan de naam "Koninkrijk Canada". De Britse regering raadde het af, daar zo'n naam de gevoelige republikeinse elementen van Canada's Amerikaanse buren zou kunnen beledigen. De naam, die uiteindelijk gekozen werd, was geschikt, want de confederatie van 1867 was slechts bedoeld als een kern voor een toekomstig "dominion van zee tot zee", dat het gehele onmetelijke land tussen de Atlantische en de Pacific Ocean, de Grote Meren en de Noordelijke IJszee zou omvatten. Dit doel werd eerder bereikt dan zij, die Canada destijds opbouwden, in 1867 durfden hopen.

(C.S.)

Spring Meeting

Ontario Alliance of Christian Schools

Scheduled for April, 23

10 A.M.

PLEASE KEEP THIS DATE OPEN

We can't all be great ourselves—but we can devote ourselves to some great purpose.

Twee Keer Lachen

Van tijd tot tijd verschijnt in deze rubriek een tekening, die zonder verdere uitleg U aan het lachen moet brengen. Het is de bedoeling, dat U, nadat U uitgelachen bent, in enkele woorden, dus zo kort mogelijk, een passend onderschrift onder het plaatje schrijft, het geheel uitknipt en aan ons toezendt. Het door ons meest gewaardeerde onderschrift wordt bekroond met plaatsing in ons blad en een boek als prijs voor de inzender(ster).

De vorige keer plaatsen we onderstaand plaatje, waarop verschillende inzendingen binnenkwamen. Het beste vonden we de slagzin die we er onder afdrukken:

We still can't see the hidden side of the moon.

Harry Okkema, Box 69 Dresden, Ont.

En hier volgt dan meteen de nieuwe uitnodiging om te lachen en te laten lachen:

Inzender: ______________________

CANADA KIJKT U AAN:

EEN GROEP MENSEN VAN PUNJAB IN BRITISH COLUMBIA

Door Leon Kossar
Toronto Telegram News Service

Ajaib Singh Sangha zette de tijd terug verleden jaar. Het was een eenvoudig werkje. Hij draaide een zwarte tulband om zijn hoofd en liet een lange, golvende baard groeien met mooie grijze strepen er doorheen. Voor de eerste keer in 34 jaren zag Ajaib er uit, zoals hij vroeger gedaan had: met de hoofdtooi van de Sikhs (spreek uit "sieks") van Punjab en de traditionele baard.

Toen vrienden de gemoedelijke baas van een vrachtautodienst vroegen, waarom hij het scheren opgegeven had, had Ajaib zijn antwoord klaar. "Ik laat mijn baard groeien voor een eeuwfeest", zei hij voor de grap.

Zij wisten, dat het niet voor een eeuwfeest was, maar voor iets, dat bijna vijf eeuwen teruggaat. Het begin van de Sikh godsdienst in India. Ik begon er een beetje van te begrijpen, toen ik de Sikhs in hun bescheiden werkmanshuizen in Victoria bezocht, en toen ik mijn schoenen uittrok om zoals zij doen — blootsvoets — de tempel van de Sikhs op Topa Avenue binnen te gaan. Hier zitten zij met gekruiste benen op een vloer, waar een dik tapijt op ligt, om hun stemmen in gezangen te verheffen, naar de mystieke melodieën van het harmonium te luisteren, om aandachtig de eentonige liederen te volgen en de woorden van hun geloof, die gelezen worden door Gyani (de verlichte) Sucha Singh, de opperpriester van de tempel.

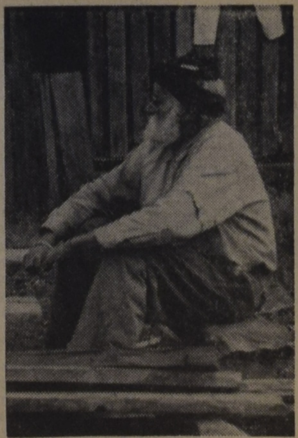

☆

De zestig-jarige Gyani Sucha en zijn assistent in de tempel Gyani Hira, die 40 jaren oud is, zijn zowel de geestelijke als culturele leiders van de gemeenschap. Zij leiden niet alleen het godsdienstig leven van hun gemeente, maar treden ook op als onderwijzer in de tempelschool voor kinderen, die de taal van Punjab en de muziek van de Sikhs op het harmonium willen leren. Het Sikhisme is een praktische geloofsovertuiging, die één God preekt, een klassenloze maatschappij, een leven van matigheid, maar geen ascetisme. "Het is een eenvoudig geloof", zei Ajaib, "en het leert ons voor onszelf te denken".

De vrouwen hebben sterke, donkere gelaatstrekken en een raadselachtige glimlach. De meeste mannen hebben geen baard. Sommigen, zoals Ajaib, dragen baarden. Zij zijn lang, met een donkere huid, de afstammelingen van India's eigen soort Spartanen — de vechtende Sikhs van Punjab. En zij hebben flikkerende ogen en glinsterende, witte tanden. Circa 3000 mensen van Punjab wonen heden aan de westkust. Ze zijn in alle rangen en standen te vinden, van houthakkers tot millionnairs, de reuzen van de hout-industrie. Rijk of arm, allen dragen ze de naam Singh. Hun godsdienst schrijft voor, dat zij "Singh" (de leeuw) moeten gebruiken als tweede naam na hun doopnaam. Zij voelen zich sterk verbonden aan het geloof van hun voorvaderen, en hun dagelijkse groet op straat is nog altijd: "Sat Siri Akal" — God is Waarheid. Minder sterk echter waren zij verknocht aan hun baardtooi. De jonge Ajaib nam in 1926 een scheermes en schoor hem af, een paar jaren, nadat hij in Canada immigreerde en kort voordat hij naar de Universiteit van British Columbia ging om zijn ingenieursgraad te halen. In die tijd waren de conservatieve ouderen onder de Punjabs ontsteld bij de gedachte zich te scheren. Maar heden scheren de jonge mannen hun baarden af bijna direct als zij uit het vliegtuig of van de boot komen uit India.

☆

De Sikhs begonnen vanuit India in British Columbia te immigreren in 1905, maar er werd geen huwelijk onder de Sikhs gesloten aan deze kant van de oceaan tot 1939.

"Nu is er elke Zondag een bruiloft", zei één van de Sikhs.

Strenge immigratiewetten hebben deze groep evenals andere Aziaten gedurende vele jaren geplaagd, en het duurde enige tijd, voordat ongetrouwde vrouwen mochten immigreren. Zelfs nu mogen slechts de onmiddellijke familieleden van de New Canadians het land binnenkomen. Toch zijn de Sikhs Britse onderdanen en vochten voor het gemenebest in de Britse strijdkrachten gedurende bijna een eeuw in alle delen van de wereld. In 1947 kregen zij voor de eerste keer toestemming om bij de Canadese verkiezingen te stemmen.

☆

Een nieuw tijdperk van communicaties heeft een bloeiend vreemdelingenverkeer opgebouwd tussen de westkust en het Verre Oosten. Kaldeep Singh Bains, leider van een reisbureau en een opgewekt zakenman van de Sikhs, vermeldt, dat de trek van mensen tussen B.C. en India ongeveer 65 percent van zijn totale zaken uitmaakt.

Hij voegde er direct aan toe, dat, ofschoon de vroegere immigranten van de Sikhs in Canada hoofdzakelijk arbeiders in het houtbedrijf waren, de tegenwoordige bevolking van de Sikhs vele advocaten, wetenschapsmensen, ingenieurs, verpleegsters, gemeente- en provinciale ambtenaren en artsen heeft voortgebracht. Verscheidenen, die succes hadden in zakelijke ondernemingen, hoofdzakelijk het houtbedrijf, hebben hun winsten gebruikt om familieleden hier en in hun vroegere vaderland te helpen. Zij wonen als vriendelijke, vredige mensen in de buurt van Vancouver en op Vancouver Island, en de andere Canadezen mogen hen graag en eerbiedigen hen.

(Copyright Toronto Telegram)

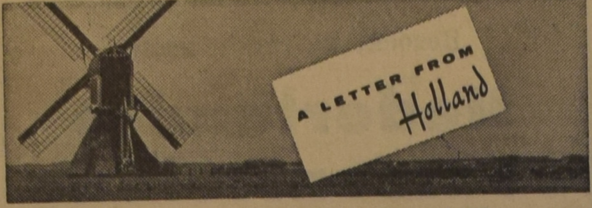

door Mevr. Jacoba M. De Groot-Vreugdenhil

Vandaag zou ik eigenlijk niet aan u moeten schrijven. Wie in het zuiden van Nederland woont doet in de dagen van het carnaval alleen de dingen dit absoluut noodzakelijk zijn. De rest van de tijd wordt besteed aan het formeren en bekijken van optochten en feestvieren. De volwassenen gaan zich vanavond pas in hun feestcostuum steken; van de kinderen lopen er nu al vele stralend in 't rond, daarbij op toeters blazend.

In onze stad is het meest gebruikelijke carnavalscostuum, althans voor de mannen, een blauwe boerenkiel met een zwarte boerenpet plus een rode halsdoek, een werkdracht die de boeren hier in de buurt sinds lang verwisseld hebben voor de overall. Wat er voor aardigheid aan is aldus toegetakeld voor en in de café's van de binnenstad te staan dringen en toeteren is ons nog steeds niet duidelijk geworden, maar dat komt doordat we van boven de rivieren zijn, wordt ons altijd verteld. De optocht, die in de middaguren plaats vindt, kunnen we meer waarderen. Daarin worden toespelingen op plaatselijke politiek en verhoudingen vaak heel geestig opgevoerd.

☆

Boven de rivieren houdt men zich in de carnavalstijd met serieuzer dingen bezig. In Utrecht opent het eerste deel van de 74e Jaarbeurs haar poorten. In Amsterdam is deze week de grote automobielshow geweest, waar de in de auto geïnteresseerden allerlei nieuwtjes konden bekijken.

Dat worden er hoe langer hoe meer. In de Economisch-Statistische Berichten schreef een econoom, dat er in 1964 800.000 à 900.000 personenauto's in ons land zullen rondrijden, in 1970 1.400.000 à 1.800.000. Dat zal dan wel meer in file rijden dan rondrijden worden en het is aanzienlijk meer dan de officiële schatting, die voor 1970 niet meer dan 636.000 à 770.000 personenauto's voorziet. De bewuste econoom, Drs. Becker, motiveert zijn hoge cijfer aldus: 'De invloed die de toenemende consumptiebesteding op het personenwagenpark zal uitoefenen, mag niet worden onderschat. Ook als er niets verandert op welvaartsgebied zal het autopark zich toch uitbreiden, want de auto schuift op op de ranglijst van begerenswaardige artikelen.' Daar kon hij wel eens gelijk in hebben. Men vraagt zich niet alleen af waar in 1970 die bijna anderhalf of twee miljoen auto's moeten rondrijden, maar ook waar ze moeten parkeren. Tot de zaterdagmiddaggenoegens van een deel der Nederlandse bevolking behoort sinds de oorlog het vergaderen in Utrecht. Vroeger kan het voorkomen, dat de laatkomers die na de opening zo'n vergadering binnenvielen, zich verontschuldigden met de treinenloop. Tegenwoordig zijn het altijd de autobezitters, die te laat op de Utrechtse vergaderingen komen. Aan excuses beginnen ze niet meer. Iedereen weet al lang, dat ze geen parkeerplaats hebben kunnen vinden. En nu is het nog maar 1960!

☆

De Tweede Kamer is in deze weken met de begrotingen doende. Die van Justitie is aangenomen, maar voor het zover was zijn er **hartige woorden gezegd over de** spijtoptanten en de gratieverlening.

'Spijtoptanten is de gebruikelijke naam voor Indische Nederlanders — meestal van gemengd bloed — die indertijd de keus hadden tussen de Nederlandse of de Indonesische nationaliteit. Zij kozen de laatste, maar hebben sindsdien pijnlijk ondervonden dat het een verkeerde keuze is geweest, een optie waar ze spijt voor kunnen voelen. Het leven in Indonesië wordt hun op allerlei manier zo moeilijk gemaakt, dat ze graag naar Nederland zouden komen. Wat voor hen echter niet eenvoudig is, nu ze de Nederlandse nationaliteit zijn kwijtgeraakt. De minister van Justitie wil per jaar niet meer dan 2000 van deze ongelukkigen in Nederland toelaten. De meerderheid van de Kamer had graag een royaler standpunt tegenover deze mensen gezien, merendeels slachtoffers van de omstandigheden.

De gratieverlening aan oorlogsmisdadigers heeft eigenlijk nog maar op vier gedetineerden betrekking, die met name worden genoemd: Lages, Fischer, Kotälla en Aus der Fünten, Duitsers, die zich in ons land zeer berucht hebben gemaakt en die de dood van vele Nederlanders op hun geweten hebben. Zij werden indertijd niet tot de dood veroordeeld, maar tot levenslange gevangenisstraf. Het is gebruikelijk dat de tot levenslang veroordeelden op den duur 'op jaren worden gesteld', bijvoorbeeld 15 jaar. Dat dit ook met deze gehate Duitsers zou kunnen gebeuren, waardoor ze binnen afzienbare tijd vrij zouden zijn, is voor een deel van de Nederlandse publieke opinie moeilijk te verwerken. Een beslissing is nog niet genomen, maar het ziet er naar uit, of de minister voor de volksopinie niet uit de weg wil gaan.

☆

Een klein politiek stormpje heeft zich afgespeeld rondom de Lauwerszee. Nu, dat is in dit geval lang zo erg niet als een echte storm. Bij een echte storm in het Waddengebied rondom de Lauwerszee lopen namelijk grote stukken van de provincies Friesland en Groningen het gevaar van zoutwaterinundatie. De dijken om de Lauwerszee, de uitwas van de Waddenzee tussen de provincies Friesland en Groningen in, zijn wel 2 of 3 meter te laag. In 1944 en 1954 is een ramp nog maar juist voorkomen. Dat er tot nu toe niets aan die dijken werd gedaan komt o.a. doordat de regering geen keuze weet te maken tussen de mogelijkheden. De bestaande dijken kunnen verhoogd worden en dat zal 30 miljoen kosten. Maar ook kan de Lauwerszee helemaal worden ingedamd. Tegenover de kosten van een nieuwe dijk (80 miljoen) staat dan een niet onbelangrijke landaanwinst. De Friezen hebben over het uitblijven van de beslissing een opgewonden protestvergadering gehouden. 'Geen nathals door Korthals', was o.a. hun leuze. Minister Korthals heeft nu toegezegd, dat er ruimschoots voor het zomerreces aan de Kamer voorstellen zullen worden gedaan inzake dijkophoging of indamming. Laten we hopen dat tot ruimschoots het volgende zomerreces stormen en springvloeden zullen uitblijven.

☆

Tenslotte een bericht, dat voor u in Canada van belang kan zijn. Op initiatief van de journalist M. Reckman, verbonden aan Elseviers Weekblad is er een spaarfonds "Wij komen" gevormd, waaraan emigranten en hun ouders kunnen deelnemen, met de bedoeling de ouders in staat te stellen hun kinderen in het verre land te gaan bezoeken. Aan het spaarfonds wordt een noodfonds verbonden voor gevallen, dat emigrantenouders direct naar hun kinderen moeten reizen, nog voordat het benodigde bedrag is bijeengespaard, dus bij ongeval of ernstige ziekte.

Zowel voor het spaarfonds als voor het noodfonds is de belangstelling zeer groot. De eerste die van het noodfonds gebruik kan maken zal waarschijnlijk de moeder zijn van een doodzieke emigrante in Australië. Voor het spaarfonds worden speciale spaarbankboekjes uitgegeven; daarop kan zowel door de ouders als door de emigranten worden gestort.

Geniet comfort als bij u thuis aan boord van de grote, snelle en stabiele

"ARKADIA"

20.260 TONNEN, 19 KNOPEN

NAAR AMSTERDAM
$219
en hoger, enkele reis toeristenklasse
VIA COBH, LE HAVRE, LONDEN ... BREMERHAVEN

VAN MONTREAL
1 Mei, 3 Juni, 24 Juni, 15 Juli, 5 Augustus, 26 Augustus, 16 September, 7 October

U zult zich *werkelijk* thuis voelen op het vriendelijke schip "ARKADIA"—beroemd voor de speciale nadruk op extra toeristencomfort. Europese muziek en dancing, heerlijke Hollandse en Canadese keuken toebereid door hoogst bekwame chefs, vriendelijke bediening door ervaren stewards. Toeristen hebben toegang tot alle dekken . . . 14 ruime publieke salons, luchtgekoelde eetzalen en het grootste drijvende overdekte zwembassin.

Wendt U tot Uw reisagent of

GREEK LINE

751 Victoria Square, Montreal
89 King Street E., Toronto
850 W. Hastings Street, Vancouver

Sjoukje op glad ijs

De tweede plaats in het wereldkampioenschap kunstschaatsen op de Olympische spelen te Squaw Valley is gewonnen door de 18-jarige Sjoukje Dijkstra uit Den Haag die met 1424,8 punten volgde op de 20-jarige Amerikaanse Carol Heiss (490.2 punten). Sjoukje Dijkstra is kampioene van Europa op het gladde ijs en oogstte bij haar optreden in Squaw Valley veel bewondering door haar beheerste stijl. Miss Haanappel, een ander Hollands meisje werd vijfde.

ANNEKE JANS

Door

P. J. RISSEEUW

Een roman uit de jaren toen New York nog Nieuw Amsterdam was

KORTE INHOUD: Anneke bleef niet lang alleen, nadat haar man, Roelof Jans, plotseling stierf. Dominee Bogardus werd de tweede vader van haar vijf kinderen, waarvan Sara, de oudste, al groot genoeg was om zich te herinneren, hoe deze dingen voorvielen. Sara vertelt ons nu van de tocht, die ze 25 jaar later maakte om haar moeder voor het laatst te zien. Anneke Jans is stervende. . .

(5)

Met recht kon hij de profeet Jeremia nazeggen: Ik ben de man die de ellende gezien heeft.

Na de eerste overval in '60 was er verleden jaar juni een tweede gevolgd. Er was geen garnizoen aanwezig en de overmacht der wilden was groot. Vele huizen werden door brand verwoest tot steenhopen. Ds. Blom was met levensgevaar van huis tot huis gegaan om de stervenden bij te staan. Het meest had hem aangegrepen de aanblik der verbrande vrouwen, waarvan er een ontijdig was bevallen. Haar dode vrucht lag nevens haar. Vier en twintig zielen werden vermoord en velen waren als krijgsgevangenen weggevoerd.

Generaal Stuyvesant zond ijlings troepen om de orde te herstellen en de gevangenen los te kopen. Ds. Blom had een maand lang 's avonds onder de blote hemel op de vier punten van het fort met de gemeente bidstonden gehouden.

Thans was de rust weergekeerd doch de waakzaamheid verdubbeld. Nog steeds was de vrede niet getekend. Dat zou wel voorjaar worden.

Na negen dagen naderden wij het fort Oranje en Beverwijck. Mijn hart klopte sneller bij het zien van de bergen van Kats Kil, waarachter de zon reeds vroeg in de namiddag gloeiend verdween. Hoe heerlijk was het in de zomer met het jacht van oom Govert over de rivier te varen.

Hoewel ik niet bevreesd was voor deze barre tocht in de winter, begon ik toch naar het einde te verlangen. Ik zag aan mijn rechterhand de Roelof Jansen Kil en dacht aan mijn vader. Nu het einde der reis in zicht was, begon ik mij gespannen af te vragen of ik moeder nog in leven zou aantreffen.

Ik was, na de dood van mijn eigen vader, moeders vertrouwelinge geweest. En misschien wel omdat ik zo jong ging trouwen en moeder na haar tweede huwelijk meer dan eens tegelijkertijd met mij een kind verwachtte, waren wij niet alleen aan elkaar verbonden als moeder en dochter, maar ook als zusters die geen geheimen voor elkaar hadden. Zo dacht ik althans, in die jaren. Maar sedert wij in 1648 gescheiden werden, is het mij duidelijk geworden dat ouders en kinderen elkaars diepste geheimen niet kunnen delen. Een deel van ons leven blijft verborgen. Doorgaans gaat dat verborgen deel met de ouders mee in het graf. Wat ik van moeders leven niet wist hoorde ik, na haar vertrek, van anderen. Maar ik weet lang niet alles, niet van mijn eigen vader, Roelof Jans en niet van mijn stiefvader, Everardus Bogardus. Ik heb omtrent enkele zaken slechts vermoedens gehad.

★

Ik vond moeder te bed, bijgestaan door haar naaste buur Dieuwertje Wendel en moeders kleindochters Jannetje en Rachel, de meisjes van mijn overleden zuster Sijtje. Het waren weliswaar nog kinderen van twaalf en veertien jaar, maar ze hadden geleerd zichzelf te helpen.

Hun vader, Pieter Hartgers bleek met mijn jongste broer Jan op reis te zijn naar de Franse wilden, om huiden te kopen. Dat moeders einde nabij was kon ik moeilijk geloven. Zij zag er nog zo goed uit. Maar zo was het altijd met moeder geweest. Zij bleef bedriegelijk jong, vooral door haar oogopslag.

Ik kwam behoedzaam de kamer binnen, want Jannetje had mij gewaarschuwd dat grootmoeder sliep. Ik was al geruime tijd in de kamer toen moeder ontwaakte.

— Wie is daar?

— Ik ben het, moeder. Uw dochter Sara.

— Sara? Dan moet ik geslapen hebben. Kom es wat dichterbij....

Zij keek mij aan en stak toen haar hand naar mij uit. Het ontroerde mij.

— Dag lieve moeder, zei ik, — Wat heerlijk dat u geslapen hebt. Gaat het wat beter?

— Beter? Ja.... vandaag lijkt het wel zo.... Ik had ook zo'n prettige droom.... Ik droomde dat we nog op De Laetsburg woonden.... We stonden met z'n allen uit te kijken naar je vader die een kalkoen had geschoten van wel dertig pond.... We waren allemaal zo blij — zo echt blij als ik na die jaren misschien nooit meer geweest ben....

Ik hield haar kleine hand vast. Zelden heb ik mijn moeder zien schreien — maar nu trok haar mond samen.

Gelukkig begon zij al gauw naar Hans en de kinderen te vragen.

Ik liet Jannetje en Rachel naar huis gaan. Zij gingen schoorvoetend naar hun tweede moeder. Het was mij al bekend dat mijn schoonzuster Hillegonda een stuurse vrouw was, een heel verschil met onze vrolijke Sijtje.

Jonas en Pieter, mijn stiefbroers, waren sinds kort in de kost bij Dieuwertje Wendel. Zij kwamen nog even naar moeder kijken.

Zij waren nu al verloofd en zouden wel spoedig gaan trouwen.

Ze keken jongensachtig in de bedstede en lieten gewillig hun ruwe vingers kussen.

— En Jan? vroeg ik, toen wij weer samen waren.

Moeder schudde ontkennend het hoofd. Jan maakte geen haast met trouwen. Hij was wat eenzelvig geworden en moeder had er gemakkelijk in berust dat hij niet naar de meisjes omzag. Maar straks zou hij alleen achterblijven.

Omdat moeders toestand niet veel stof tot praten gaf, ging het gesprek al spoedig over de dorpsnieuwtjes, met Anneke Schaets in het middelpunt.

Wij hadden in Nieuw Amsterdam al gehoord dat de domineesdochter vleselijke betrekkingen onderhield met een getrouwd man. Haar vader, ds. Gideon Schaets, had het lang volgehouden alles te ontkennen, maar toen Anneke moeder moest worden, was het bewijs geleverd.

— En het mooiste is, zei vrouw Wendel, dat die kerel er nog over de vloer komt en dikke vrienden is met de dominee. Nou het is uitgekomen probeert de dominee de zonde te vergoelijken door te wijzen op de gebreken der bijbelheiligen. Als haar verleider een arme jongen was zou dominee wel anders praten!

Ik vroeg niet naar zijn naam en was blij toen de buurvrouwen naar huis gingen.

Sara, ben je daar?

— Ja moeder.

— De kist....

Het was of mijn moeder reeds lang op mijn komst gewacht had en geen tijd wilde verliezen.

Moeder wees naar een hoek van de kamer, waar ik vaders eigen kist zag staan, waarvoor ik als kind een heilige eerbied had gehad en die mij, getrouwde vrouw van bijna veertig jaar, nog met een zekere schroom vervulde.

De kist van Marstrand — het Noorse eiland waar vader geboren was. De kist met het zware beslag en de met koperen nagels aangebrachte initialen R. J. van Roelof Jans.

— Doe hem eens open Sara, hier is de sleutel.

Zij haalde een leren zakje van onder haar kussen.

(Wordt vervolgd.)

EMIGRATIE COMMISSIE VAN HET NEDERLANDSE VROUWEN COMITE

's-Gravenhage, 6 februari 1960.
Prinsevinkenpark 42.

AAN:
De Nederlandse emigrantenvrouwen,
die deelnamen aan de opstelwedstrijd.

Uw brief hebben wij in goede orde ontvangen. Tot onze voldoening hebben de Nederlandse emigrantenvrouwen in grote getale aan onze oproep gehoor gegeven.

Bijna 1200 vrouwen uit zeven immigratielanden zonden ons hun bijdragen.

Zoals U zult begrijpen, vergt het aandachtig lezen van deze brieven en het nauwgezet selecteren veel tijd. Het zal dus nog wel even duren voordat wij U de uitslag bekend kunnen maken, waarbij wij U tevens meer zullen mededelen over de resultaten van de inzendingen. Wij kunnen U verzekeren, dat wij zoveel mogelijk spoed zullen betrachten.

Alle inzendsters ontvangen te zijner tijd een blijvende herinnering.

Reeds nu echter willen wij U hartelijk danken voor Uw spontane medewerking.

Namens de Emigratie Commissie van het
Nederlandse Vrouwen Comité,
W. Evers—Dijkhuizen,presidente.

P.S. Wil Mrs. A. Wesselink, wier bijdrage werd ingezonden door Calvinist-Contact, haar adres even aan ons opgeven?

Bezoekt de eerste grote

Nederlandse Tentoonstelling

in het FORUM, Barton St. East

te Hamilton, Ontario

van Maandag 25 APRIL tot 30 APRIL a.s.

De expositie is geopend elke avond van 7 tot 11 uur
en Zaterdags van 's morgens 10 uur tot 's avonds 11 uur.

ZORG ERVOOR OM DIT GROOTSE NEDERLANDSE GEBEUREN NIET TE MISSEN.

NADERE BIJZONDERHEDEN VOLGEN IN DIT BLAD.

WEINIG WERKLOOSHEID IN NEDERLAND

Aan het eind van 1959 bedroeg het aantal werkloze mannen (inclusief arbeiders werkzaam op aanvullende werken) in Nederland 82.457. Dit aantal was beduidend lager dan in de laatste maanden der beide voorgaande jaren. Het bedroeg aan het eind van 1958 116.371 en aan het eind van 1957 103.951.

Verder blijkt dat als gevolg van de toegenomen bedrijvigheid in Nederland de werkloosheid gedurende het gehele jaar 1959 aanzienlijk lager lag dan in het jaar 1958. Door het afnemen van de werkgelegenheid in de seizoengevoelige bedrijfstakken nam de werkloosheid, na een doorlopende daling in 1959, in het laatste kwartaal weer toe. Ook deze toeneming was echter belangrijk lager dan die in het laatste kwartaal van 1958.

Aan het eind van 1959 beliep het aantal werkloze mannen 3,2% van het aantal mannelijke werknemers tegen 4,6% aan het eind van 1958.

DE VERWACHTE ECONOMISCHE ONTWIKKELING VAN NEDERLAND

De Nederlandse Minister van Economische Zaken noemde in een interview met een correspondent van het Britse blad "The Financial Times" de algemene economische toestand in Nederland gunstig, daar zowel de produktiviteit als de werkgelegenheid een stijgende lijn vertonen. De Minister verwacht, dat de opgaande lijn zich over geheel 1960 zal voortzetten, ofschoon het tempo van de stijging langzamerhand zal verminderen.

De werkgelegenheid zal waarschijnlijk het maximum peil, dat in overeenstemming is met een stabiele economische ontwikkeling, bereiken, met naar schatting gemiddeld circa 60.000 werklozen in 1960. De stijging van 3 tot 4% in de indexcijfers van de kosten van levensonderhoud tengevolge van de droogte in de zomer van 1959, zal waarschijnlijk van blijvende aard zijn. In enkele gevallen zullen verdere prijsstijgingen onvermijdelijk zijn, niettegenstaande de krachtige prijsstabilisatiepolitiek van de Regering, daar alle werkgevers wettelijk verplicht zullen worden met ingang van april 1960 hun werknemers een compensatie uit te betalen voor de dan ingaande algemene huurverhoging van 20% en de afschaffing van de subsidies op consumptiemelk.

De bestedingen zullen in 1960 aanzienlijk stijgen. De Minister achtte de recente loonsverhoging in diverse bedrijfstakken niet gering en wees erop, dat iedere verhoging met 1% van de nationale loonrekening een extra koopkracht van ongeveer f 150 miljoen betekende. De investeringen zullen eveneens in aanzienlijke mate toenemen. Als gevolg van deze twee factoren zullen de bestedingen naar verwachting met f 1 miljard meer stijgen dan de produktie, waardoor het overschot op de betalingsbalans over (circa f 1,6 miljard) met naar schatting f 1 miljard zal verminderen.

NEDERLAND BOUWT STERKSTE SLEEPBOTEN TER WERELD VOOR SUEZKANAAL

L. Smit en Zoon's Scheeps- en Werktuigbouw N.V. te Kinderdijk bouwt voor het Suez-Canal Authority te Ismailia twee sleepboten, de "Mared" en de "Shahm", die uitgerust zullen worden met motoren met een totaal vermogen van 6400 pk. Daarmede zijn zij de sterkste sleepboten ter wereld.

De afmetingen zijn 46 x 12 x 5,50 meter. De schepen beschikken over mechanische ventilatie en verwarmingsinstallaties, een brandblusinstallatie en bergingspompen.

Beide sleepboten zullen in het voorjaar gereedkomen.

"SPORTBERICHTEN".

"DE FREULE "OVERLEDEN

Te Vancouver, B.C. waar zij jaren woonde, is op 90-jarige leeftijd overleden jonkvrouwe Clara Jacoba, Barones De Vos van Steenwijk, die in de kringen van de *Friese kaatssport* algemeen bekend was als "de freule" vanwege de in Friesland zo bekende "freulepartij" te Wommels.

De freule heeft sedert 1903, toen deze kaatswedstrijd voor jongens het eerst gespeeld werd, telkenjare (met uitzondering van de oorlogsjaren, toen geen contact mogelijk was) de prijzen voor deze partij, nl. 3 gouden, 3 zilveren en 3 nikkelen horloges geschonken.

Nu deze kaatswedstrijd — die nog steeds aan belangstelling wint — officiele Bondspartij geworden is, zal de nagedachtenis aan de freule blijven voortbestaan daar deze wedstrijd nog steeds de freulepartij genoemd wordt.

— — — — — — — — —

"Most immigrants quickly pick up a working vocabulary. They keenly attend Basic English classes. But how many go beyond the Basic English level? How many can carry on a real conversation with their Canadian neighbors?"

(De Globe and Mail)

MEER DAN 160 SOORTEN HEINZ "BABY FOODS"

om ook de meest veeleisende baby over te halen tot het goed samengestelde dieet, dat hem gezond en sterk maakt. Kies uit de ruimste, best smakende, gezondste en meest gevarieerde collectie van alle merken baby- en kindervoeding.

HET BESTE VOOR UW KINDJE

MET HEINZ BABY FOODS . . .

bent U een voedingsdeskundige!

Geen drukte — geen zorgen! Heinz maakt het gemakkelijk met meer dan 160 soorten zorgvuldig bereid, veilig kindervoedsel, die alle nodige voedsel elementen bevatten.

Bij Heinz vervangt de moderne voedingsleer een lukrake samenstelling van het dieet ter bevordering van de gezondheid van de baby. De hoogste standaard van reinheid, speciale onderzoeklaboratoria, ervaren deskundigen — deze combinatie geeft U, de bewaker van baby's gezondheid, een verscheidenheid van uitgebalanceerde maaltijden, alle gegarandeerd voor goede voeding.

Dokters wijzen op het belang van een gevarieerd dieet vanaf het begin. Zelfs als Uw baby erg kieskeurig is, zult U opnieuw plezier vinden in zijn interesse voor Heinz Baby Foods.

Kijk er naar uit in de afdeling kindervoeding, de volgende keer als U gaat winkelen!

BABY ZAL BLIJ ZIJN DAT U HET DEED!

Schrijf aan: HEINZ BABY FOODS, Dept. D II,
P.O. Box 98, Adelaide St. Post Office
TORONTO, ONT.

om toezending van voorlichtende lectuur over zuigelingen- en kinderverzorging.

HEINZ Baby Foods

ALBERTA AAN DE LIJN

door Tini Van Ameyde

Alberta's snel groeiende Hutterite kolonies (reeds eerder in ons blad besproken) vormen nog steeds een onopgelost probleem. De commissie, die 'n jaar geleden benoemd werd om het nauwkeurig te bestuderen, heeft nu aan de regering rapport uitgebracht, waarin werd geadviseerd: een complete herziening van de Communal Property Act, het instellen van een permanent orgaan met bevoegdheid om de grondbezittingen van kolonies te regelen en invoeging van de Hutterites in de samenleving. De C.P. Act beperkt de grootte der kolonies tot 64.000 acres en verbiedt de vestiging van kolonies binnen een afstand van 40 mijl van elkaar. De Minister van Landbouw heeft verklaard, dat de Hutterites echter allerlei manieren hebben ontdekt om de bepalingen van deze wet te omzeilen, b.v. doordat ze stukken land kopen als particuliere personen om het daarna bij de kolonie te voegen.

De moeilijkheden met de Hutterites staan nu op het rooster van de Alberta Legislature voor 1960. Twintig van hun leiders, zwart gekleed en lang-gebaard, vergaderden kortgeleden met enkele leden van het kabinet, waarbij ook het bovengenoemde rapport werd besproken. Met het derde punt, dat handelt over hun integratie, zullen ze zeker niet ingenomen zijn. Integratie is wel het laatste, dat ze wensen. In Januari j.l. overleed hun bisschop John Wurz, 81 jaar, leider van de 12,000 Hutterites, waarvan er 6.000 in Alberta wonen. Hij zei eens: "We gaan liever op de brandstapel dan dat we uitgaan in de wereld en leven, zoals daar op het ogenblik geleefd wordt! Wij zijn de enige ware communisten. De Bolsjewieken zijn tirannen, die de wereld voor zichzelf willen winnen." Wel, hoe je verder ook over een secte als die van de Hutterites denken mag, de oude man had hierin zeer zeker gelijk. Bovendien heeft hun systeem van farmen op grote schaal en voor gezamenlijke rekening zijn waarde reeds afdoende bewezen. Ik vrees daarom, dat de commissie en de regering nimmer de dag zullen aanschouwen, dat de Hutterites "gewone" Albertanen worden . . .

☆

Langs de Alaska Highway wordt momenteel met man en macht gewerkt aan een 25 millioen dollar project, het radio relayerings-systeem van Grande Prairie tot Fairbanks, een afstand van bijna 1200 mijl. Het grootste deel van het werk moet uitgevoerd worden in bergterrein, op sommige plaatsen zwaar bebost. Ongeveer 50 torens moeten daar gebouwd worden, waarvan enkele op een hoogte van 6000 voet en op volkomen onbereikbare plaatsen, waarvoor de gehele uitrusting per helicopter aangevoerd moet worden. Wanneer dit geweldige werk klaar is, - de "deadline" is 1 Juli 1961 - dan verwacht men er grote dingen van voor de verbindingen in de Noord-West.

Canada's eerste uranium mijn, te Port Radium aan het Great Bear Lake, zal binnenkort gesloten worden. Het is de Eldorado, in werking sinds 1933, toen er nog maar weinig mensen waren, die belang bij uranium hadden. Het was slechts een bij-product. Hoofdzaak was radium, dat astronomische prijzen opbracht en toen voornamelijk uit de Belgisch Congo kwam. De man, die de moed had om deze mijn te openen, was de jonge prospector Gilbert La Bine. Het gebied, waar hij zijn enorme vondst deed en wilde gaan mijnen, was zo ver van de bewoonde wereld en zo ver Noordelijk, dat anderen het een onmogelijke onderneming vonden. Dars tegen het advies van oudere mensen met meer ervaring, zette hij door. Zijn verdiend succes gaf ons land één van de Noordelijkste mijnen in de wereld, gaf een flinke stoot tot de ontwikkeling van de N.W. Territories, brak het monopolie van de Belgisch Congo en betekende een zegen voor de medische wetenschap door de aanvoer van meer radium tegen lagere prijs.

U weet, hoe in de laatste oorlog uranium van bij- tot hoofdproduct promoveerde. De Eldorado maakte opnieuw geschiedenis door het verschaffen van uranium aan de Geallieerden voor de ontwikkeling van de atoombom. Nu echter is, na bijna dertig jaar, de voorraad uitgeput. Met het sluiten van de Eldorado mijn wordt ook een kleurrijk gedeelte van de historie van Canada's Noorden afgesloten.

☆

Calgary's actieve nieuwe mayor, Harry Hays, heeft aangekondigd, dat 1960 voor zijn stad een jaar zonder verkeers-slachtoffers zal zijn. Op zijn initiatief is met een uitgebreide veiligheids-campagne begonnen, waarin scholen en politie samenwerken. Mocht er onverhoopt een dodelijk verkeers-ongeva, plaatshebben, dan zullen de Calgarians het niet licht over het hoofd zien. Door de gehele stad zullen de klokken van 116 kerken langzaam luiden voor 15 minuten, vlaggen zullen halfstok hangen en op de plaats van het ongeval verrijst een wit kruis. Door de politie worden geen waarschuwingen meer gegeven aan zondaars op de weg, ze krijgen nu dadelijk een bekeuring. Het is dus uitkijken geblazen in Calgary!

Mayor Harry liet nog meer van zich horen. Zo klonk het kernachtig uit zijn mond op een vergadering van de Rockies Tourist Association: "Niets op dit continent kan vergeleken worden bij de schoonheid van Alberta's ranchlands!" (Hij is zelf een rancher, weet U). En toen de gemeenteraad in zijn maag zat met een stuk land, dat verkocht moest worden, stelde hij voor om in plaats van een inschrijving een veiling te houden, dat zou een betere prijs geven. "Ja, maar," zeiden de heren, "voor een veiling moet je weer iemand huren en dat kost ons een hoop geld." ',Dat kost je niks!" zei Harry, "ik doe het zelf!" (Hij is ook een veeafslager van internationale roem). We hebben de indruk, dat Calgary in haar nieuwe mayor een goudmijntje aangeboord heeft.

In dezelfde stad hebben tweehonderd zakenmensen besloten om een kleine $20.000.- bijeen te brengen. Hiervan gaan ze vijftien bedrijven opzetten, die misschien nooit een cent winst zullen opleveren. Hoe vreemd dit ook klinken mag, toch is het een reuze idéé. Het is n.l. de bedoeling om de nodige directeuren, verkopers en klerken uit de highschools te halen, wanneer de zaken gaan draaien in October a.s. De jongelui kiezen de branche, waarin ze het meeste brood zien en krijgen als start een ruggesteuntje. Maar daarna zijn ze op zichzelf aangewezen en moeten proberen om hun zaakje winstgevend te maken, inkopen van materiaal, fabriceren, adverteren, verkopen enz., alles als in een echt handelsbedrijf. Het geheel gaat schuil onder de naam Junior Achievement Inc. en Calgary is na Vancouver, New Westminster en Windsor, Ont. de vierde Canadese stad om langs deze practische weg jongeren tot uitgekookte zakenmensen op te leiden.

☆

De schoolkinderen van Alberta nemen sinds kort deel aan het meest uitgebreide onderwijs-programma per televisie, dat tot nu toe in Canada werd op touw gezet. Alle T.V. stations in de provincie werken hieraan mee en meer dan 1000 klassen volgen de series. Behalve dit gaat er van Alberta's Departement van Onderwijs nog een aparte serie uit, speciaal bestemd voor the junior highschool leerlingen van het Edmonton-district. Wie als ouder dergelijke dingen hoort, kan alleen betreuren, dat hij te vroeg geboren is . . .

Uit de Rocky Mountain House district, dat er plannen zijn voor de vestiging van een grote pulp- en papierfabriek aldaar. Met de productie hoopt men volgend jaar te beginnen, de capaciteit zal zijn zo'n 450 ton per dag. Dat zal in Rocky ongetwijfeld meer leven in de brouwerij brengen.

In dezelfde buurt, op het Sunchild reservaat, vierde de oudste inwoner van West Canada zijn 110de verjaardag. Het is Mr. John Strawberry, een Cree Indiaan, die nog vertellen kan uit de tijd, toen hij met zijn vader ging handel drijven op de trading post van de Hudson Bay Company daar. Sinds de laatste tien jaar is hij blind, maar verder nog gezond en actief. De Mennonite missionaries op het reservaat gaven een birthday party voor Mr. Strawberry. Zou de birthday cake een aardbeientaart geweest zijn?

Burgemeester Harry Hays (zie bovenstaand artikel) is een veeafslager van internationale roem. We zien hem hier met Lorne Franklin van Brantford op de beroemde auction sale te Oakville, Ont. in 1958 toen kopers uit Canada, de V.S., Argentinië, Italië, Cuba en Mexico gemiddeld $2.256 per stuk betaalden voor de 126 dieren die aan de markt waren.

Alle goede dingen in drieën

- De Nederlanden van 1845.
- The Commercial Life Assurance Co.
- The Halifax Insurance Co.

(Canada's oudste verzekeringsmaatschappij)

Bij deze 3

bent U voor **al Uw verzekeringen** veilig onder dak

Hoofdkantoor: 1303 Yonge St., Toronto. Tel. WA 5-4144

FIVE ROSES BLOEM

GELIEFDE

Canadese

RECEPTEN

APPELMAISBROOD (Apple Corn Bread)

1 cup Five Roses Patent Bloem
2½ theelepel bakpoeder
1/3 theelepel zout
¼ theelepel soda
½ cup maismeel
1/3 cup boter
¼ cup suiker
1 eidooier
¼ cup melasse of honing
¾ cup koude melk
1 eiwit

Zeeft droge ingredienten bij elkaar. Voegt de melk toe bij de geklopte dooier. Voegt de natte ingredienten bij de droge. Roert tot de bloem vochtig is. Vouwt het stijfgeklopte eiwit in. Stort mengsel in ondiepe, goed ingevette bakpan, leg 3 appels, geschild, uitgeboord en gesneden in acht partjes, in rijen op het deeg, bestrooid met suiker en kaneel. Bakt op 375 graden.

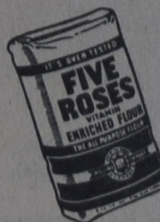

(FAAIV ROZES)

FIVE ROSES

Canada's meest gerespecteerde naam op bakgebied

MANAGEMENT SERVICES
Grote en kleine BEDRIJVEN
Boekhoudingen, Belastingen & Controle, Systemen & Analyses, Koop/Verkoop-service, Oprichting "Companies Limited & Partnerships". Hollandse/Canadese training en ervaring. Vertrouwelijke behandeling gegarandeerd.
J. BAKKER
Rexdale, Ont. - CH 6-2739

"World Wide Travel Service"
359 WILSON AVE. (Bathurst/Highway 401)
DOWNSVIEW, TORONTO, ONT.
Het enige Nederlandse reisbureau in Toronto.
Wij komen bij U thuis Uw reis bespreken.
Laten Uw reisproblemen onze zorgen zijn.
ADRIAAN LIMBERTIE
ME 5-5661 - 's avonds HI 4-8280

COMPARE - ANYWHERE en U zult ontdekken
Slager's Furniture Ltd. is toch Voordeliger
645 BARTON STREET EAST PHONE LI 9-9810 HAMILTON ONT.

Willem en Diny zijn getrouwd

Verleden week Zaterdag was de dag: onze oudste zoon trad in het huwelijk. Dat gaat je als vader niet in je koude kleren zitten. Je wordt er bij bepaald, dat je geen jonge kerel meer bent, dat je op de nominatie kunt komen te staan voor het grootvaderschap, dat je kinderen je beginnen te verlaten. Vooral dat laatste zat me niet gemakkelijk op de trouwdag, en ik moest wel wat wegslikken, toen Willem en zijn vrouw tegen elf uur in de avond de feestzaal verlieten en naar huis gingen, hun huis, niet ons huis.

Op dat ogenblik wist ik niets beters te zeggen tegen Katrien dan: — Ik geloof, dat ik een sentimentele oude kerel word. Maar Katrien antwoordde niet. Die zat verwoed in haar handtasje te graaien naar een zakdoekje, dat ze hard nodig had, hoewel ze niet verkouden was....

☆

Maar laat ik niet op de zaken vooruitlopen. 19 Januari laatstleden daalde schoondochter Diny uit de lucht neer — uiteraard per vliegtuig — op het stukje van de aarde, waar onze woonplaats is. Ze werd hartelijk begroet door haar Willem, doch hier waren we geen getuigen van, omdat hij geen familieleden wilde meehebben naar het vliegveld. Onhartelijk, doch vergefelijk.

Hoewel het vliegtuig om 8:30 p.m. daalde, duurde het tot 10.57 p.m. (Mountain Standard Time), voordat onze oudste zoon zijn buit de woning binnenvoerde. Een luidruchtige en hartelijke begroeting volgde, en Katrien en ik waren het er spoedig over eens dat we wel ingenomen mochten zijn met onze a.s. schoondochter, die we in zo lange tijd niet hadden gezien. Overigens deden die twee wel wat erg parkieterig naar onze smaak. Dat was anders niets voor onze nuchtere Willem. Een van zijn zusters merkte al spoedig op: — Hee, Bill, wat ben jij opeens een sweet cookie geworden! Maar de aangesprokene hoorde het niet eens, want hij was juist bezig zijn verloofde voor de honderdste keer aan te kijken. Hij was helemaal wég.... De jeugd vond dit bijzonder amusant en putte zich uit in aardige toespelingen. Gelukkig, dat dit geen jarenlange verkering meer hoefde te zijn!

☆

Nu volgden de weken en dagen van voorbereiding voor het huwelijksfeest. Ik begreep niet best, wat er allemaal voor te bereiden was, maar Katrien zei, dat mannen daar toch niet in konden komen en dat Willem en ik ons maar met onszelf moesten bemoeien. Naarmate de grote dag naderde, werd het vrouwelijk gedeelte van de familie steeds actiever en begon het mannelijk gedeelte zich steeds onnutter te voelen. Katrien slaakte de verzuchting van alle aanstaande schoonmoeders sinds mensenheugenis: — Mensen, we komen nooit op tijd klaar. Ook begon ze hardop te dromen, wat ze nooit eerder gedaan had.

Op de vooravond van de trouwdag moesten we met elkaar naar

IMMIGRANTEN-MIJMERINGEN

de kerk voor de "rehearsal", de generale repetitie, want een Canadese wedding is een ingewikkelde zaak. De dominee vertelde ons precies, wat er allemaal moest gebeuren, en waar we moesten zitten, en hoe we moesten binnenkomen en weer vertrekken. Het werd steeds moeilijker. Toen we naar huis reden, waren we alles reeds vergeten. Alleen onze oudste dochter had er verstand van. Die wist het nog wel. Dus was alle hoop op haar gevestigd.

☆

Op de huwelijksdag verliep alles prachtig. Alle jurken en pakken en boeketten en wat er nog meer voor een wedding te kijken komt, waren kant en klaar. We waren zelfs te vroeg bij de kerk. De koster liep nog rond in zijn werkkleren en stond ons verbaasd aan te kijken. We waren 35 minuten te vroeg.

De bruidegom was degene, die dit raadsel kon oplossen. Uit rijke ervaring wetende, hoeveel tijd het vrouwvolk nodig heeft, om zich te kleden en klaar te maken, had hij de vorige avond de onfeilbare, electrische keukenklok een half uur vooruit gezet. Een slimme gedachte, voorwaar. In de zenuwachtigheid van de trouwdag had hij echter helemaal vergeten, wat hij de vorige dag met de klok had gedaan. We waren dus te vroeg. We besloten nog een eindje om te rijden met elkaar, en in de stadsdrukte maakten de chauffeurs van ons gezelschap een royaal gebruik van hun claxons. Tegen drie uur waren we weer terug.

Alles verliep ordelijk en naar wens in de kerk. Er werden geen zichtbare vergissingen gemaakt in de plechtigheden. De dominee deed het mooi en had een prachtige korte preek over Psalm 37 : 4. Het werd een onvergetelijke dienst en er kwam een stille dankbaarheid in ons als ouders, dat ons kind vandaag een Christelijk huwelijk mocht beginnen, een huwelijk, dat niet mislukken kan, omdat Christus het bouwt en leidt.

Wat jammer, dat de ouders van Diny in het verre Holland zaten en dit niet van nabij konden meemaken!

Na de kerkdienst volgde receptie in het basement van de kerk. Er waren heel wat vrienden en kennissen, die het jonge paar kwamen gelukwensen. En de cadeautjes stapelden zich op. Mensen, het leek wel, of ze hun hele uitzet cadeau kregen!

Tegen vijf uur was ook dit voorbij en ging ieder zijns weegs. Bruid en bruidegom werden bij de uitgang rijkelijk bestrooid met confetti en rijst, waarna de stoet zich weer in beweging zette. De plaats van bestemming was een gezellige kleine zaal van een restaurant, waar we als familie samen met onze naaste vrienden en kennissen het feest gingen voortzetten. Er waren zo'n twintig jongelui en twaalf ouderen. Buurman Mol had de leiding, en dat was hem wel toevertrouwd. Collega-ouderling Genderink zorgde voor de lachsalvo's bij alles was hem geestig voorkwam, en dat was veel!

Er werd ons een heerlijk etentje opgediend, en niemand liet zich onbetuigd. Tussen de verschillende gangen door kregen we een rijke variatie van toespraakjes, voordrachten, stukjes en andere aardigheden te horen. Ieder deed wat! Die Mol is een organisator! Ongewild zorgde de bruidegom voor de eerste vrolijke noot. Hij meende, dat het wel mogelijk was, om tegelijkertijd soep te lepelen en een bruid verliefd aan te zien. Dit bleek een verkeerde opvatting te zijn: de inhoud van de lepel stortte zich over zijn nieuwe colbert tot machtige vreugde van Genderink. In allerijl begon men met kleenex en servetten de schade te herstellen en spoedig zat hij er weer netjes bij. Het werd laat, voordat we het wisten. Zo gezellig was het, en zo goed amuseerde ieder zich. Er was slechts één voordracht, waar de jeugd minder belangstelling voor had, waarschijnlijk omdat hij twintig minuten duurde en in ouderwets en hoogdravend Nederlands gesteld was. Het was een heldendicht, voorgedragen door de enige oom, die de bruid in Canada heeft, Wipse, die grote gedichten pleegt voor te dragen tijdens alle parties. Men schrikt al, als hij het toneel bestijgt. Hij heeft een machtige stem en lange, sprietige armen, die voor het gesticuleren gemaakt schijnen. Hij heeft echter een handicap: hij lispelt. Daardoor komen sommige woorden, hoewel met vuur gezegd, niet goed door, hetgeen het begrijpen van de gedichten enigszins bemoeilijkt.

Vol zelfvertrouwen beklom Wipse het kleine toneel, maakte een diepe buiging en deelde mee, dat de titel van zijn voordracht was: "De zeeslag bij Woeswoes".

Niemand had ooit van Woeswoes gehoord, de voordrager incluis, maar ik begreep, dat het aan de utspraak lag: het klonk slechts als Woeswoes, want het was gelispeld.

Het was overigens een treffend verhaal vol dramatiek en heftige bewogenheid: De Nederlandse vloot "met de driekleur in top" was slaags geraakt met de marine van de gewetenloze vijand "in de woedende waat'ren van Woeswoes". Het werd een felle slag en het stond er niet zo rooskleurig voor met "de Dietse helden". Vele "koene zeeliên" sloegen overboord en vonden "een woelig graf bij Woeswoes". Een groot Nederlands schip werd zelfs getroffen en begon te zinken als een baksteen. Gelukkig bleek de bemanning van het zinkende schip uit Christelijke matrozen te bestaan, jonge mannen, in de bloei van hun leven, waarschijnlijk allen leden ener J.V. op G.G., wanneer ze aan land waren. Zij riepen dan ook gezamenlijk, voordat de golven hen verslonden: "Wat nood! Wij vrezen golfgeklots noch dood!" Dit nu maakte een enorme indruk op de overlevenden op de andere vaartuigen. Zij vatten nieuwe moed en riepen elkander vastberaden toe, dat Woeswoes "het schuimend oord hunner zegepraal" zou zijn. De vijand had hier niet van terug en wendde de steven. Hetzelfde deed ouderling Genderink, doch om een andere reden: Toen hij voor de tiende keer het woord "Woeswoes" hoorde declameren, kon hij het niet langer houden en met een paars gezicht en een zakdoek tegen zijn mond geklemd, spoedde hij zich heen....

De overwinning van de Nederlandse vloot werd met gejuich en handgeklap begroet, waarop voordrachtskunstenaar Wipse weer een diepe buiging maakte, alsof hij bevelhebber der marine was. Een onvergetelijke voordracht. De kinderen hebben het er nog elke dag over. Ze willen deze zomer met vacantie naar Woeswoes.

☆

Aan al het mooie komt een eind, zo ook aan dit welgeslaagde huwelijksfeest. Tegen elf uur stapte het bruidspaar op met alle tragiek daaraan verbonden, waar we het niet weer over willen hebben.

De gasten betuigden om strijd, dat het een fijne avond was geweest. Nu, dat vonden wij ook. Dit was tenminste een feestje geweest, waarop je contact met elkaar had gehad, en buurman Mol had er wel voor gezorgd, dat er stijl in zat. We hebben een prachtige dag met elkaar gehad, om nooit weer te vergeten. Laten dan de broeders en zusters critici maar praten. Praten doen ze toch, ook in verband met de trouwdag van Willem. Want de familie Dof blijkt te behoren tot de weinigen, die de immigrantentraditie hebben getrotseerd. De traditie is, grote bruiloften, waarbij je de hele avond tegenover elkaar zit, maar niet met elkaar kunt praten vanwege het helse lawaai; feestliederen zingen op de wijze van Psalm zoveel; om nette moppen lachen en om schuine moppen bulderen; onverstaanbare samenspraken aanhoren en ontkleed-stukjes aanzien, die op het randje af zijn; lollen en lachen, en aan het eind van de grootscheepse bruiloft: — 'k Wil U, o God, mijn dank betalen....

Met elkaar hadden we niet veel zin in zo'n immigrantenbruiloft, en nu hebben we het bij sommigen gedaan.

Men zegt: — Allemaal kale k... bij de Doffen.

Men zegt: — We zijn te min voor Arie en Katrien.

Men zegt: — Ze zijn te zuinig en gunnen een ander mens niks.

Maar er zijn er ook, die zeggen: — Gelukkig, dat die machtige parties er uit gaan. Als wij straks feest hebben, dan intiem en niet teveel drukte....

Wat men ook zegt, wij hebben met elkaar genoten op de huwelijksdag van Willem en Diny, en uit volle borst hebben we aan het eind van het feest met elkaar gezongen: — 'k Wil U, o God, mijn dank betalen....

Daar hadden we dan ook wel reden toe!

Arie.

WYBERT

TEGEN HOEST EN HEESHEID

DAGELIJKS VOOR STEM EN KEEL

Rokers,

laat Uw nachtrust niet door hoest verstoren. Gebruik Wybert, het beproefde middel tegen hoestprikkel en rokershoest.

ATOOMENERGIE IN CANADA

Ofschoon de vraagstukken, die besproken werden op de eerste Canadese Conferentie inzake Uranium en Atoom-energie, geen definitieve antwoorden opleverden, heeft deze openingsconferentie, die onlangs in Toronto gehouden werd, tenminste één doel gehad, n.l. om de toestand, zowel in technisch als in economisch opzicht, waarin de Canadese uranium-industrie zich geplaatst ziet, vast te stellen en te verduidelijken. Met de vraag naar uranium van militaire zijde geleidelijk aan het afnemen en met het gebruik van atoom-energie voor burgerlijke doeleinden nog onzeker en nauw verband houdend met de verhoudingsgewijs hoge productiekosten vergeleken met andere concurrerende bronnen van energie, zoals olie, gas, steenkool en electriciteit door waterkracht, was Canada verplicht een lange en gewetensvolle blik te werpen op haar uranium-situatie.

De bespreking van Canada's kansen om te concurreren op de langzaam groeiende civiele markt voor atoomenergie draaide om de vraag, of het Canadese programma zich moest blijven concentreren op zijn tegenwoordige betrekkelijk dure zwaarwater-reactor-methode van kracht productie. De andere mogelijkheid is natuurlijk versterkt uranium, dat misschien gemakkelijker in het buitenland op de markt kan worden gebracht, daar het nu gebruikt wordt voor de meeste reactors, die elders ontworpen worden. Het kan ook beter gebruikt worden in compacte voortstuwingsreactors — het type, dat gebruikt wordt in onderzeeërs, die zich van atoom-energie bedienen. Hoofdargument tegen het bouwen van een Canadese fabriek voor het versterken van uranium, die noodzakelijk zou zijn om dit product te verschaffen, is de schrikbarende kosten — circa $ 500.000.000.

Ofschoon er geen eenvoudig antwoord te vinden was voor deze vraag betreffende de beide methodes om de grote uranium-opbrengst van dit land ten nutte te maken, scheen de algemene conclusie te zijn, dat onder de Canadese omstandigheden van het ogenblik de zwaarwater-reactor-methode voorlopig de meest economische is. Dr. G. C. Laurence, directeur van de research-afdeling van Atomic Energy of Canada Ltd., verstrekte cijfers, die aangaven, dat reactors van het zwaarwater-type de enige soort zijn, die goedkoop genoeg energie kunnen produceren om te concurreren met krachtcentrales, die met steenkool gestookt worden, in Zuid-Ontario. De deur werd echter opengelaten voor de mogelijkheid, dat toekomstige ontwikkelingen zowel in de reactor-technologie als in de uranium-industrie het gewenst zouden kunnen maken, dat Canada op zijn minst een begin zou maken met het produceren van versterkt uranium — in het bijzonder indien dit land moet concurreren op de exportmarkt.

Behalve enige van deze belangrijke punten verduidelijkt te hebben bestond misschien het voornaamste resultaat van deze eerste Canadese Conferentie inzake Uranium en Atoom-energie in het leggen van de basis voor het vormen van een permanente Nuclear Association. Deze organisatie zal de verbindingsschakel vormen tussen de beschikbare informatie en het onderzoekwerk in de verschillende phases van atoom-ontwikkeling, en zal dienen als een bron van inlichtingen voor alle takken van Canada's atoom-industrie. Ofschoon de onmiddellijke vooruitzichten voor uranium niet al te schitterend zijn, moet deze nieuwe samenwerking tussen zakenwereld, wetenschap en regering een gezonde atmosfeer scheppen voor de toekomstige ontwikkeling van deze industrie. (C.S.)

1860 1960

100 JAREN
HOLLANDS BESTE

Hoogenstraaten Conserven

sun hat

BRAND

Uw garantie voor de fijnste groenten van de Hollandse tuinen.

Hoogenstraaten Blikgroenten bevatten meer groenten, minder water, dan enig ander merk.

EIST HET BESTE VOOR UW GELD!
NEEMT DE PROEF VANDAAG.

IMPORTED BIJ

Top's Importing

1546 Main St. West - Hamilton, Ont.

Van Delft's Bookhouse
BOEKEN VOOR HET GEZIN

Moeder en haar man.
Aan moeders hand tot Jezus.
Moeder zeg mij eens.
Hoe vertellen wij het onze kinderen?
Als kinderen vragen.
Baby en kleuteronderwijs.
Wij verwachten ons kindje.
Hygiëne van de vrouw.
Moeder worden zonder vrees.
Man en vrouw voor en in het huwelijk.
Stippellijnen in het sexuele leven voor jongens en meisjes. 13—18 jaar.
Liefde zonder vrees.
De kenteringsjaren van de vrouw.
Overgangsjaren van de vrouw.
Nederlands kookboek "Ik kan koken".
Ons menu voor U.
Moderne omgangsvormen.
Het boek voor grootmoeder.

Vraagt prijslijst
223 Hess St. S., HAMILTON, Ont.

"Guide" Travel Bureau

G. Den Hartog

39 King Street - Aylmer, Ont. - Phone 1152

"VOOR ALLE ZEE-, LAND- EN LUCHTREIZEN"

Wij bezoeken U gaarne en verzorgen visa en paspoort vrijblijvend.

Huisadres:
R.R. 2, AYLMER - PHONE 437-R-58

Een wet voor vrijheid

Een eeuw geleden werden in Engeland twee mannen veroordeeld tot resp. 7 en 14 jaar gevangenisstraf, omdat zij propaganda maakten voor algemeen stemrecht. Hun optreden werd beschouwd als "ondermijning van de grondwet" en als zodanig gestraft.

Dit is min of meer een klassiek voorbeeld, om aan te tonen dat de begrippen recht en vrijheid zeer betrekkelijk zijn. In vele landen hangt de persoonlijke vrijheid van de burger voornamelijk af van de wetgevende macht, die op een bepaald moment die vrijheid kan aantasten door een actie van machtsmisbruik.

Ook in Canada staan de "rechten van de mens" in zekere zin op losse schroeven; vandaar dat Prime Minister Diefenbaker al jarenlang streeft naar een "Bill of Rights", om hierin verandering te brengen.

Prime Minister Diefenbaker

Er is toch alle mogelijke vrijheid in Canada? Dat is ons tenminste al beloofd voordat we besloten, de oceaan over te steken. De grondvrijheden van Canada zijn immers:

Vrijheid van meningsuiting,
Vrijheid van godsdienst,
Vrijheid van beweging,
Vrijheid van bedrijf,
Vrijheid van arrest,
Vrijheid van bezit,
Vrijheid van de pers en
Vrijheid van vergadering.

Deze zijn de van Engelse oorsprong "traditionele vrijheden", die niet in wetten vastgelegd zijn, maar door traditie algemeen erkend worden. Doch ten allen tijde kan de regering, met goedkeuring van het parlement hierop ingrijpen. Dat dit in Canada ook werkelijk gebeurt, wordt door verschillende feiten bewezen.

In Alberta werd de persvrijheid aangetast in 1937 door premier Aberhart met de zgn. Accurate News and Information Act, waardoor de dagbladen in die provincie verplicht werden, bepaalde regeringsberichten te publiceren. Deze provinciale actie werd spoedig door de nationale regering ongeldig verklaard.

In hetzelfde jaar werd in Quebec de "Padlock Act" aangenomen, waardoor de vrijheid van vergadering werd belemmerd. Deze Act gaf bevoegdheid aan de rechterlijke macht om huizen of gebouwen, die gebruikt werden door de communistische partij, voor het publiek gesloten te verklaren. Het duurde twintig jaar voordat het Opperste Gerechtshof (in 1957) deze provinciale wet ophief . . .

Zo kan gemeente, provincie of rijk op elk onverwacht tijdstip ingrijpen in de rechten en vrijheden der burgers van Canada, en de hoogste autoriteit, die in de meeste gevallen beslissen kan is tot nu toe het nationale parlement in Ottawa, terwijl in bepaalde gevallen beslissende bevoegdheden zijn toegekend aan de provinciale regeringen, welke bevoegdheden zijn vastgelegd in de British North America Act, de "grondwet" van Canada, die in de vorige eeuw door de Britse regering in Westminster werd opgesteld.

* *

Zal een Bill of Rights werkelijk effect hebben, dan zou ze in de grondwet opgenomen moeten worden. Immers, als het alleen maar door het Canadese parlement aangenomen wordt, dan kan datzelfde parlement op elk gewenst tijdstip die Bill of Rights weer veranderen of buiten werking stellen, zodat er geen enkele garantie van uitgaat. Alleen een grondwet of wat daarmee gelijk staat, heeft bindende macht en kan de rechten en vrijheden van het volk tegenover de regering in zeker opzicht garanderen. En dat is tenslotte de enige reden, waarom men een Bill of Rights wil hebben.

Nu is het wel theoretisch mogelijk om de British North America Act veranderd te krijgen, maar dat is niet zo eenvoudig. In de originele vorm bevatte deze Act helemaal geen clausule voor eventuele wijzigingen, zodat amendementen alleen maar behandeld konden worden door de opstellers van de Act, het Britse parlement dus. Later, pas in 1949, kreeg Canada in dit opzicht wat meer zelfstandigheid. De mogelijkheid werd geopend voor het Canadese parlement, om "van tijd tot tijd" wijzigingen in de Act aan te brengen, maar daarbij golden weer verschillende beperkingen. En een van die beperkingen was, dat het parlement van het Dominion of Canada geen zeggenschap had over zaken, die in de BNA aan de provinciale regeringen waren toevertrouwd. Tot deze behoorden o.a. onderwijs, verschillende juridische zaken en de veelbesproken categorie "property and civil rights". Veranderingen van de BNA op dit gebied konden en kunnen ook nu nog officieel alleen maar door het Engelse parlement worden aangenomen.

Vrijheid is nooit goedkoop geweest. In alle eeuwen zijn er mensen geweest, die ervoor betaalden met hun leven.
Bij het standbeeld van de Dokwerker op het J. D. Meijerplein te Amsterdam wordt elk jaar de Februaristaking herdacht. De foto toont het defile van de schoolkinderen.

Maar er is geen Canadees, die hieraan denkt. Het zou een stap terug zijn op de weg, die elke natie bewust of onbewust aflegt naar de volledige zelfstandigheid. En hoewel de verhouding tussen "moederland" en "kolonie" in ons geval wel bijzonder gunstig ligt zal Canada, als het kiezen moet, toch liever een stap verder gaan op die weg, dan een klein stapje terug. Zodoende heeft Diefenbaker met het indienen van "Bill C-60" in het najaar van 1957 tevens de gedachte aan onafhankelijkheid als natie in brede kring weer doen herleven....

De oplossing van het probleem is niet eenvoudig, maar er is hoop, als namelijk de provincies bereid zijn om in het algemeen belang met het rijk samen te werken. Saskatchewan heeft alreeds een eigen Bill of Rights en Ontario bezit bepaalde belangrijke onderdelen, zoals de maatregelen tegen discriminatie. Van de overige provincies wordt alleen Quebec gezien als degene, die roet in het eten zou kunnen gooien. En dat deze verwachting niet ongegrond is, bleek onlangs, toen de Union Nationale (de Conservatieven in Quebec) plotseling de tanden lieten zien, toen zij in Bill C-60 een bedreiging zagen van hun provinciale rechten en vrijheden en vooral van hun eigen geliefde Franse taal. Diefenbaker, die kort tevoren met zoveel succes een campagne in deze provincie hield, heeft thans een groot deel van die "goodwill" verloren, omdat men in Quebec allereerst "provinciaal" denkt. Men zou haast zeggen "nationaal", want niet zonder reden zou deze Franse provincie wel "a nation within a nation" genoemd kunnen worden.

* *

Afgezien van deze technisch politieke zijde wordt de waarde en het effect van een Canadese Bill of Rights zeer verschillend aangeslagen. Men kan wijzen naar de Amerikaanse Bill of Rights, het bekende document "Magna Carta". Maar ook Rusland heeft de rechten en vrijheden van de burger uitgebreid op schrift gesteld en wat heeft men er aan? Daarentegen heeft Engeland geen Magna Carta en ook overigens weinig garantie voor vrijheid, maar waar ter wereld is er meer vrijheid van meningsuiting, dan in Hyde Park?

Dit brengt dus de vraag naar voren, of het mogelijk is, vrijheid te garanderen. En er zijn vooraanstaande mannen, die menen, dat dit onmogelijk is. Vrijheid, zeggen zij, is iets dat niet omschreven kan worden. Hoe meer men er in wetten over zegt, hoe minder vrijheid men overhoudt.

Vrijheid op zichzelf is slechts een woord, hol en zonder gewicht. Alleen door de opvatting, die het individu en de gemeenschap er over hebben, krijgt een woord betekenis. Er is vrijheid in Canada voor een lid van een grote vakbond, om openlijk en vrij critiek te oefenen op het bestuur van zijn Union; maar zal hij het durven doen? Kan een Bill of Rights hem die vrijheid garanderen?

Er is vrijheid voor elke kleine zelfstandige, om zich niet te storen aan een "picket-line" en gewoon zijn werk of goederen te leveren op een werk, waar gestaakt wordt, maar zal hijzelf die vrijheid ook kunnen accepteren en genieten?

Er is vrijheid van godsdienst in Canada, maar "verbiedt" de algemene opinie niet om openlijk over dit onderwerp te spreken? Sterker dan de geschreven wetten zijn hier vaak de tradities, de publieke opinie of de macht van het geld. Kan een Bill of Rights hier uitkomst brengen?

"Nee", zegt professor dr. Marcus Long van de University of Toronto, "want wij hebben onze vrijheid verkocht voor materiele waarden. Er is geen politieke partij in Canada, die een been aan de grond krijgt, als zij het volk niet meer geld, meer genot en meer veiligheid belooft. Een Canadese Bill of Rights betekent niets geschreven op papier, als ze niet geschreven is in onze harten".

***

Bill C-60 zal vermoedelijk binnenkort in het parlement aan de orde komen. De Prime Minister heeft deze bill expres een paar keer laten overslaan, omdat hij dacht dat het beter was, het debat er over nog wat uit te stellen. Nog steeds zijn de meningen verdeeld. Sommigen menen, dat op dit moment de Bill alleen maar schade kan doen aan de verhouding tussen dominion en provincies. Anderen zeggen, dat zelfs een beperkte Bill of Rights beter is dan helemaal niets. Maar hoe de boom ook valt, de vrijheid om zonder vergelding in een of andere vorm openlijk zijn mening te uiten, of om te werken zonder te worden gedwongen een organisatie te steunen met contributie en lidmaatschap of om de dienst van God ongehinderd te volbrengen naar eigen overtuiging in alle dingen van het dagelijkse leven is geen kwestie van wetgeving allereerst, maar van de geest en van het hart. En een volk, dat het geestelijk geboorterecht van vrijheid in de beeltenis Gods lager acht dan materiele waarden, zoals met professor Long ook anderen de toestand van het Canadese volk in het algemeen schilderen, heeft inderdaad weinig aan een Bill of Rights, hoeveel garantie die ook geeft.

Ware vrijheid is niet goedkoop. In alle tijden is er voor vrijheid een dure prijs betaald, zowel door de gemeenschap als door de individuele persoon. Het holle woord vrijheid krijgt alleen maar inhoud — ook nu nog — als wij die vrijheid aanvaarden met de consequenties ervan.

Als men wel de vrijheid heeft om te werken op een bedrijf waar gestaakt wordt, maar men laat zich uit vrees daarvan weerhouden, heeft men niets aan een vrijheid op papier. Als een winkelier zijn klanten naar de mond gaat praten om de klandizie, legt hij vrijwillig de vrijheid terzijde terwille van de "linzemoes". Zo kan een volk uit materialistische of andere motieven zichzelf onderwerpen aan het slavenjuk van kapitaal of vakbond of wie er op dat moment maar het machtigste schijnt te zijn.

Zoals in ons vorige nummer opgemerkt werd zou dus inderdaad de Bill of Rights een zeer geschikt onderwerp zijn voor bespreking door hen, die de roeping tot christelijke politieke actie verstaan.

Verdien een boek . . .

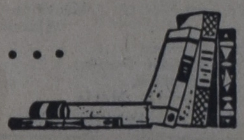

Het kost U niets om in het bezit te komen van een aantal mooie en goede boeken. U behoeft alleen het gesprek op Calvinist-Contact te brengen, als U op bezoek bent bij familie of vrienden, die ons blad nog niet lezen. De rest is niet moeilijk. De enige bepaling is, dat U tegelijk met de opgave van het nieuwe abonnement het abonnementsgeld van $ 4.00 opstuurt. Maak gebruik van het gemakkelijke formulier, dat bijna wekelijks op de achterpagina van dit blad wordt afgedrukt.

Onze lijst van Premieboeken

Voor 1 abonnee:

M. Apperloo,	De laatste tocht
L. H. Stronkhorst,	Kinderen der Mensen
A. M. Briggs,	Het is mijn broeder
Jouke Brouwer,	De nieuwe Aarde
M. E. 't Hart	Woningruil
Henk Krijger,	De witte duiven
P. Terpstra,	De kleine Residentie
Marjorie Buckingham	Broad is the way (Meisjesboek)
M. A. M. Renes—Boldingh	Het Licht wint (Kerstverhalen)

Ook als premie beschikbaar een van de volgende "Pocket books" uit de z.g.n. Boeketreeks van Uitgeverij J. H. Kok.

HERLEEFD VERLEDEN door Prof. Dr. A. Sizoo.
JOHANNES CALVIJN INSTITUTIE
HET RAADSEL VAN ONS LEVEN, door Prof. Dr. J. H. Bavinck.
VERLEIDENDE GEESTEN, door Ds. A. B. W. M. Kok.
DE APOCRIEFE BOEKEN, deel 1
Herdruk volgens de oorspronkelijke uitgave van Jacob en Pieter Keur. 254 bladzijden.
DE APOCRIEFE BOEKEN, deel 2. 157 bladzijden.
HET CALVINISME (Stonelezingen), door Dr. A. Kuyper.
DE CHRISTENREIS, door John Bunyan.
JOHANNES CALVIJN, zijn leven en werk, door Dr. R. Schippers.
LUTHER'S WERKEN.

Voor 2 abonnees:

Arjen Miedema	Gesprekken met Gabriel
Dr Elsa Pereira d'Oliveira	Hygiëne van de vrouw
Prof. Dr J. Waterink	Brieven aan jonge mensen
S. P. Akkerman	Grint

Voor 3 abonnees:

Landverhuizers, door P. J. Risseeuw.
Trilogie in één band. 1. Vrijheid en brood
2. De huilende wildernis
3. Ik worstel en ontkom
Geert Dammers, door Aart Romijn.
Trilogie in één band. 1. De achtergrond
2. Het wonder der jaren
3. Het leven is goed

Voor 4 abonnees:

Dr W. M. Kruseman	De wonderwereld der biologie
W. W. Reys	Nederland zoals het was - zoals het is
C. Rijnsdorp	Op zoek naar het geheim
P. W. J. Steinz	De wonderwereld der beeldende kunst

CLASSIFIED ADS

ARE EASY
AND NOT EXPENSIVE

Pay your advertisement when you send it in. See our standard-rates below:

Birth-announcements	$ 2.50
Engagement-announcements	$ 2.50
Marriage and anniversaries	$ 3.50
Notifications of death	$ 3.50

"For Sale" and "Want" advertisements up to 40 words $ 2.00. Every word more 5¢. For "letters under number" $ 0.50 extra.

Send your payment together with your ad to:

Calvinist-Contact
Box 312, Station B, Hamilton, Ont.

Met dank aan God geven wij kennis van de geboorte van ons dochtertje en zusje

SYLVIA FLORA

Mr. en Mrs. U. Cazemier
Christina Margaretha
Klaas
Koene Jan
George Edward John

22 febr. '60
11905 - 46 St., Beverly, Alta.

With thanks to God we are happy to announce the birth of

EDWARD

Mr. and Mrs. J. J. Beeksma—Alkema
Gerben
Joukje Jacoba
Hendrik
Grietje Marja

Brampton, Ont., Febr. 27, 1960.

Engaged:

ELIZABETH VISSER
and
RICHARD OOSTRA

March 6, 1960
3930 - 50 St.
Red Deer, Alta.

(Instead of Cards)

Engaged:

GERRY VAN DER PLOEG
and
DICK PLANTENGA

March 18th, '60
Houston, B.C.

Terrace, B.C.

Real Estate

JOHN STRUIK

20 Clearbrooke Circle
REXDALE (Ont.)
CH 6-3998

24 hours service

Representing:

KEN WILES LTD.
1190 Weston Rd.
TORONTO (ONT.)

FARMS FOR SALE

125 Acre. Kleigrond. 9 kamer huis, beste barn, vee en machinerie. Melkcontract. 3 mijl van Smithville. Vraagprijs $ 29,000.—. Down $ 15,000.—.

150 Acres, best huis en barns, vee en machinerie. Holstein vee. Melkcontract. Vraagprijs $ 52,000.— met down $ 8,000.—.

50 Acre sandy loam, 6 kamer huis, oude barns. Land geschikt voor tabak en groenten. Prijs $ 14,000, down $ 4,000.—.

6 kamer huis, één floor, Fruitland. 3 slaapkamers. Olieverwarming. Vraagprijs $ 12,500.—, $ 3,000.— down, rest één hypotheek.

JACK BYLSMA
REAL ESTATE
1607 King St. East, Hamilton, Ont.
Bel LI 9-3894.

Op de 14e Maart aanstaande hopen onze geliefde ouders

JACOB VLAAR
en
GRIETJE VLAAR (DIJKSTRA)

de dag te herdenken dat zij 25 jaar geleden in het huwelijk traden.
Hun dankbare kinderen en kleinkind

Jannie - Gerrit (Brian)
Annie - Jim, Kamloops, B.C.
Bob - Carol
Marie - Tom
Harry
Jimmy
Marjorie

R.R. 3 St. Catharines, Ont.

De Here heeft tot Zich genomen in Zijn Eeuwige Heerlijkheid ons oud bestuurslid

AUKE HIEMSTRA

in de leeftijd van 57 jaar. Moge zijn volharding in het geloof en zijn blijmoedig getuigen ons allen ten voorbeeld en ten zegen zijn. Trooste de Here zijn vrouw en kinderen.

De Aylmer Mannen Vereniging "Onderzoekt de Schriften".

Aylmer, 24 Febr. 1960.

(Verlaat bericht)

Nog vrij plotseling heeft de Here in Zijn heerlijkheid opgenomen onze geliefde Vader en Grootvader,

DS. HEERTJE POPMA

emeritus predikant van de Gereformeerde kerk van Rotterdam-Zuid.
Het leven was hem Christus, het sterven winst.

Rev. en Mrs. R. W. Popma en kinderen.
Victoria, B.C.
7 Febr. 1960.

Heden ontvingen wij het droeve bericht uit Oldenkerk (Gron.) dat de Here tot Zich genomen heeft op 26 Februari, 1960 in de ouderdom van ruim 78 jaar, onze geliefde Moeder en Grootmoeder,

JANNA SIKKEMA

sedert 12 Februari 1954 weduwe van A. A. Bosman.

London, Ont. 542 Ontario St.
Mr. & Mrs. S. Bosman
Albert en Gretha
Laurel, R.R. # 1, Ont.
Mr. & Mrs. R. Bosman.

Person, with one year experience in the higher and intermediate graders, desires teacher's position, to complete his study.

Please communicate with:

J. Ronda,
R.R. 2 Arthur Street,
Fort William, (Ont.).

Nette jongeman, 20 jaar, zoekt correspondentievriendin in Ont., leeftijd 18—20 jaar.

Brieven onder no. 1278 % Calvinist-Contact, P.O. Box 312 Stat. B. Hamilton, Ont.

Gevraagd:

SINGLE MAN

op tabaksfarm. 17 jaar of ouder. Inwonend, Christian Reformed. Contact Joe Feddema, R.R. # 1 Nestleton, Ont.
Tel.: Blackstock 31R13.

WIE HEEFT PLAATS?

De Young People societies van Toronto I zoeken een geschikte plaats voor een camp-weekend op het weekend van 1 Juli of 1 Augustus. Please contact Mr. W. F. Masselink, 34 Craighurst Ave., Toronto 12.

Y. P. S. Weston, Ont. looks for accomodation for 60—80 persons for holiday-weekend begin August or Sept. Letters to

19 Lippincott St. E.
Weston, Ont.

ZOEKT U WERK?

Farm, cement, houtwerk en andere bezigheden, ook enkele zaken en farms te koop, schrijf spoedig naar W. Sluys Sr., Box 135, Dresden, Ontario. Tel. MU 3-2668.

---

100 HUIZEN TE KOOP VANAF $500.00 DOWN

in alle districts van Metropolitan Toronto.
Phone or write for reliable and respected name in the real-estate business:

GERRIT BROOS

Representative of Harvey Keith Realtor 181 Eglinton Ave. East, Toronto, Phone (bus.): HU 7-3333 and (res.): BA 5-5139.

Boeken van blijvende waarde

- **Arie en Katrien in Canada** (Immigranten-Mijmeringen) . . $ 2.50
- **Living in a New Country** door Rev. T. C. van Kooten . . $ 2.95
- **Christian Marriage** door Rev. R. L. Veenstra . . . $ 2.90
- **In the Mirror** door Prof. Dr. J. H. Kromminga $ 2.90
- **The Stowaway** door Wm. R. Rang . . . . . $ 2.50 (Een boek vol spanning voor iedereen)

BESTELT DIRECT LEVERING PER OMGAANDE POST

Guardian Publishing Co. Ltd.
BOX 34, STATION B, HAMILTON, ONT.

Zoekt U een farm of een huis

voor niet al te veel geld, of is U geïnteresseerd in een goed zakenpand? Schrijf of telefoneer eens naar de Emigratie Comm. van de Chr. Ref. Church te

Athens

(15 mijl ten noorden van Brockville).
Waarschijnlijk kunnen we iets geschikts voor U vinden.

FR. BOUWERS,
R.R. 1, Addison, Ont.
Phone 28 R 13 Addison,
of
L. J. OOSTERHOF,
Box 39, Athens, Ont.

Voor VESTIGING, ZOEKEN VAN WERK, KOPEN VAN EEN FARM

komt naar Dunnville, Ont.

Chr. Ref. Church en
Chr. School aanwezig.

Fieldman: Mr. K. MULDER,
R.R. 1, South Cayuga, Ont.

Gaat U naar Holland?
Reis per Holland-Amerika Lijn
Famous for Service

J. VANDER VLIET
604 Dundas St. W. - Telef. 4441
TRENTON, ONT.

JOHN BROEKSTRA

Watchmaker
GRIMSBY, ONT.
Phone WH 5-5611 and WH 5-5712
In HAMILTON - BURLINGTON en omgeving
Phone JA 2-5996
voor Woensdags.

— KOOPT BIJ ONZE ADVERTEERDERS —

Verkoopt U liever Sweet Cream?

250 acre farm aan highway with very good building and sweet cream contract, 8 milking cows and 14 young cattle, 500 laying hens, and 3 sows.
Farmall tractor en andere machines.
Gravel-pit aan farm leverde vorig jaar voor $900 op. In het bos staat minstens 600 cord pulp wood.
Volle prijs $14.000.
Namens de immigratie vereniging van de Christian Reformed church.

TOM BROUWER and GEORGE VERSLOOT
R.R. 3, KESWICK, NEW BRUNSWICK

Dairy Farm Te Koop

80 acres, gelegen aan Highway, 2 mijl van Chr. Ref. Church en Chr. School. 14 melkkoeien, 4 drachtige pinken, 2 kalveren. Goed onderhouden barn voorzien van stanchions en waterbowls. Machineschuur en andere bijgebouwen. Ruim 7-kamerhuis. Alle benodigde machinerieën. Melkcontract.
Prijs: $21.800.— met slechts $5800.— down. $16.000.— hypotheek beschikbaar tegen 6%, betaalbaar met $160.— per maand rente en aflossing inbegrepen.
Het land is goed bewerkt en bemest en van uitstekende kwaliteit.
Vraagt ons nadere inlichtingen, ook t.a.v. de mogelijkheid tot aanvullende financiering.

KRAAY AND SCHRIEL, REALTORS
29½ KING STREET, ST. CATHARINES, ONT.
Tel.: WEbster 4-1813 of WEbster 4-1563

HAROLD S. HARE REALTOR LTD.

82 Main St. North - Brampton
Phone - Glendale 1-2390
- Butler 6-4577

Bent U van plan een huis te kopen,
Dan hoeft U heus niet ver te lopen.
Komt even binnen bij Hare Real Estate,
Dan heeft U zo Uw huisje beet.
Bij ons koopt U op Uw gemak
En komt U veilig onder eigen dak.

Frank Harkema, Salesman
PHONE SNELGROVE 124 J 3

---

86 ACRE FARM, ongeveer 7 miles van St. Thomas, goed land, een groot stenen huis met 4 slaapkamers, woonkamer, voorkamer, keuken en badkamer. Centrale verwarming. Twee barns en kippenhok. Prijs slechts $ 15,000, down payment $ 5,000. Deze farm kan ook worden gekocht met machinerieën.

Bij Arkona een zeer goede **100 ACRE FARM**, goed gedraineerd. Huis met 3 slaapkamers, grote keuken, voorkamer en badkamer. Barn met veestallen, garage, kippenhok en gereedschapschuur. PrPijs slechts $ 16,000, down payment $ 6,000.

Bij Thedford een **75 ACRE FARM** met een goed huis, modern ingericht. Twee barns, volle prijs $ 14,000. Kan met een laag down payment worden gekocht.

CALL OR WRITE

JAN BOSVELD
53 VICTORIA AVE., CHATHAM, ONT. - ELgin 2-9056
or CANADA TRUST, REALTOR, GE 9-3241, LONDON, ONT.

ABONNEMENTSFORMULIER

Hierbij geef ik op als abonné van Calvinist-Contact

Naam ....
Post-adres ....
....
Aangebracht door: ....
Naam ....
Post-adres ....
....
Aanbrengpremie: ....

Zendt dit formulier met het abonnementsgeld ad $ 4.00 in cash/money-order/cheque (bij cheque 15¢ extra voor bankkosten) naar "Calvinist-Contact", Box 312. Station B, Hamilton, Ont.

Aan:
Calvinist-Contact, Box 312, Stat. B, Hamilton, Ont.

ADRES VERANDERING

NIEUW ADRES:

Naam ....
Post-adres ....
....
....

OUD ADRES:

....
....

Kerknieuws

CHR. REF. CHURCH

Tweetal te Jarvis, Ont. A. de Jager te Brockville, Ont. en H. VanderKam te Jenison, Mich., U.S.A. Te Grand Rapids, Mich., U.S.A. (Eastern Ave.) M. Goote te Evergreen Park, Ill. en J. C. Verbrugge te Chatham, Ont.

Beroepen te Barrhead-Westlock, Alta. S. A. Werkema te Grand Rapids, U.S.A.
Te Bowness-Montgomery, Alta. A. Corporaal te Edam, Ndl.

Bedankt voor Fruitland, Ont. O. Breen te Chicago, Ill.
Voor Lacombe, Alta. J. J. Bijker te Waupun, Wis.

CHR. REF GEMEENTEVERGADERING

BOWMANVILLE — Over het algemeen valt er nooit veel te zeggen over een jaarvergadering van de Kerk. Het is als het ware een jaarlijks terugkeer van een opsomming van feiten. Aan het einde mag dan weer worden geconstateerd, dat God steeds Zijn helpende en hoedende Hand heeft uitgestrekt over Zijn gemeente. Maar dat is dan ook *de grote* bijzonderheid van ons hele kerkelijke leven, dat de Here God ons leidt en dat we dat als zodanig zien.

Dan gaan die grote getallen van de geldelijke verantwoording tot ons spreken.

Dan is dat geheel *een deel* van de rijkdom, waarmee de Here Zijn volk zegende in het afgelopen jaar.

Dan zien we in al die vergaderingen die er gehouden zijn door de vele verenigingen en Kerkeraad met bijbehorende commissies, dat de Here God, liefde voor Zijn Kerk bewerkt in de harten van al die broeders en zusters, die daarin grote en kleine werken verrichten.

Dan is er ook feest in de harten als we horen, hoe de Kerk reeds 10 jaren geleden werd geinstitueerd. Feest omdat er zusterkerken uit ontstonden die groeien en bloeien en ondertussen is deze moederkerk dan toch nog weer uitgegroeid tot een zielental van 986.

Dan zien we de zegen van 50 nieuwe doopleden en de 20 nieuwe belijdende leden, waarbij de Here een heel gezin aan de Kerkelijke zorg toevertrouwde.

Dan is het ook verheugend, om te horen hoe de Here in de harten der jonge gezinnen werkt, omdat geestelijke gesprekken daar beter gevoerd kunnen worden dan in de gezinnen der ouderen.

Ja, dan danken we met ons hele hart dat we al die zegeningen in Zijn Licht hebben mogen zien.

Dan bidden we des te vuriger, om de werking van de Heilige Geest in ons aller hart, opdat de werken en daden door jong en oud, vermenigvuldigd mogen worden tot eer en verheerlijking van Zijn Naam.

H. Holkema

Amateur Solo evening

On Thursday March 17 there will be an

evening of sing-spiration and fellowship

in the Chr. Ref. Church, Corner Charlton-Hess, Hamilton at 8 o'clock P.M.

Sponsored by the

Christian Choir Association

Tickets 75 cent.
Children under the age of 14 years free

School Nieuws

Op 19 November werd in Kentville, N.S. een vergadering belegd met als doel — Het oprichten van een Chr. school-vereniging.

Nadat over de noodzaak van christelijk onderwijs door enkele personen een discussie was gehouden, werd in de pauze gelegenheid gegeven voor het inschrijven van leden. Er gaven zich 16 leden op. Maar daar het die avond slecht weer was werd er op 27 Jan. een tweede vergadering belegd waarin de ledenlijst met 15 personen toenam. Onze vereniging telt nu 31 leden. Het bestuur, bestaat uit 5 personen. J. Boersma; G. J. Wittenberg; B. ter Nijenhuis; A. Smit; G. Gerrits. Het bestuur heeft vergaderd op 24 Febr. en denkt eind Maart weer te vergaderen, waarna we een ledenvergadering hopen te hebben. Met Gods hulp hopen we eens te komen tot het openen van een school dragende de naam van onze Heiland.

Secr. G. Gerrits

WYOMING — Vrijdag 26 Febr. hadden wij een fijne avond met de schoolkinderen, welke was georganiseerd door onze beide teachers. De principal, Mr. Top, verwelkomde de ouders, belangstellenden en Canadese vrienden. In zijn speech liet hij o.a. duidelijk uitkomen, dat het onze bedoeling niet was om aparte Hollandse scholen te stichten, maar Canadese Christelijke scholen, waar Christus in het middelpunt staat. Ook wij hadden een Canadese vlag bij de school, portretten van koningin Elisabeth en iedere dag werd "God save the Queen" gezongen. En zeer zeker streven wij er naar om onze kinderen te vormen tot goede christelijke Canadezen.

Twee films werden vertoond: "Highway of truth" en "Dale too, goes to school," een film van retarded children.

De kinderen zongen prachtig en in de pauze verkochten zij koffie met doughnuts, waarvan ze de opbrengst wilden verdelen, gedeeltelijk voor de retarded children en de rest voor hun eigen schoolbibliotheek.

Vier grotere jongens gingen met collecte schalen rond.

Het was een aardig gezicht al die vrolijke kinderen, die zich die avond natuurlijk echt belangrijk vonden. Ook de zangvereniging verleende haar medewerking. Het was inderdaad een goed geslaagde avond.

Het vatikaan en de Communisten

Volgens in Amerika ontvangen berichten schijnt het vatikaan met de communisten in Hongarije een soort "modus vivendi" te zijn overeengekomen, zoals men enige jaren geleden in Polen heeft verkregen. De paus heeft verschillende apostolische bestuurders benoemd op posten, die voorheen door anticommunisten werden bezet. Hij heeft de communistische regering om de goedkeuring van deze benoemingen verzocht en deze is ook gegeven. Eén van deze posten is die, welke voorheen bezet werd door kardinaal Joseph Mindszenty, die nog steeds asyl geniet in de Amerikaanse ambassade te Boedapest.

Het Amerikaanse communistische dagblad noemde deze daad van de paus "een meesterlijke zet van vatikaanse diplomatie".

Het blad meent dat hiermede het gezag van de huidige Hongaarse regering de facto is erkend.

(I.C.N.)

EMIGRATIE VOORLICHTING

(Vervolg van pag. 3)

tie, daarvoor gaat het er nog te goed! Toch zitten er op de Canadese Ambassade in Den Haag dagelijks zo'n 20 à 30 mensen in de wachtkamer voor informaties en keuring. Het is mijn plan om na mijn terugkeer een serie van tien artikelen voor "Trouw" te schrijven over Canada en de immigranten, zo mogelijk in het Zondagsblad. Ook werd me al verzocht om lezingen te houden voor de Emigratie-centrale, de Ned. Chr. Vrouwen Bond enz.

In welke vorm ik deze artikelen zal schrijven? Wel, het wordt gedeeltelijk een verslag van wat we hier gezien en gehoord hebben en gedeeltelijk een weergave van de opinie, die ik me tijdens de reis heb gevormd, waarbij ik er naar zal streven om zo neutraal en objectief mogelijk te zijn."

Na ons prettig en openhartig onderhoud met Mr. Van den Berg ben ik ervan overtuigd, dat hij voor dit laatste zijn uiterste best zal doen! Daarom hoop ik oprecht, dat het van regeringszijde opgestelde programma hem voldoende ruimte liet voor waarnemingen op eigen houtje. Hij is zich bewust, dat drie à drie-en-een-halve week eigenlijk te kort is om de levensomstandigheden der Nederlandse immigranten geheel te leren kennen. Te kort om alles in dit enorme land te bekijken en te beluisteren. Ondanks deze bezwaren, die nu eenmaal moeilijk uit de weg te ruimen zijn, moeten we ons verheugen over de poging om enkele vooraanstaande Nederlandse journalisten in zo nauw contact te brengen met het wel en wee der immigranten in Canada. Dit kan de voorlichting in ons oude vaderland zeer ten goede komen.

Mr. Van den Berg, we kijken met spanning uit naar Uw artikelen, het woord is aan U!

Plotseling nam de Here tot Zich ons bestuurslid, broeder

EVERT HUIBERS

in de leeftijd van bijna 50 jaar.

Trooste de Here zijn diep bedroefde familie.

Rom. 14, vers 8.

Namens de Mannenvereniging: "Een door 't Geloof", te Renfrew

De voorz. G. Roseboom
De secr. T. Oegema

Renfrew, Ont., 3 Maart 1960.

Hiermee betuigen wij onze hartelijke deelneming met ons bestuurslid Mrs. E. Huibers en 2 onzer leden Mrs. R. Schinkel en Mrs. J. Huibers wier man en vader God zo plotseling tot Zich heeft genomen.

Moge de Here hen vertroosten in dit zo zware verlies.

De vrouwenvereniging
"Eén ding nodig"
te Renfrew, Ont.

Nieuw leven voor de Federation

(Vervolg van pag. 2)

en op het politieke terrein. Het gaat om ons bestaan, ons zijn of niet zijn. Kunnen wij volstaan met toezien?

In Calvinist-Contact lazen wij enkele weken geleden: "Van alle emigranten die zich in de jaren 1950 tot '59 in Canada gevestigd hebben als zelfstandige farmers wordt volgens een door de Canadese ingesteld onderzoek ruim 67% door de Nederlanders uitgemaakt. terwijl zij slechts 7 of 8% van de totale emigranten vormen.

Diefenbaker weet dat wij er zijn, hij heeft ons geteld en heeft zoveel belangstelling voor ons, dat hij er nauwkeurig naar geinformeerd heeft. Zou hij er geen prijs op stellen, als wij ook organiseren en trachten, hoe bescheiden ook, een plaats in de georganiseerde landbouw te krijgen? Hebben wij geen plicht en roeping in dezen?

Is het geen plicht dat onze federatie, onze nog altijd bestaande farmersbond hier in Zuid Ontario, opnieuw gaat vergaderen en corresponderen? Er was toch wellicht een reden voor dat ons federaal bestuur destijds opgehouden heeft te vergaderen. De liberale regering van toen was niet erg moedgevend, bij voorkeur liet zij alles bij het oude. Doch sindsdien is er veel veranderd.

Alles, ook onze regering wordt meegesleurd in de smalle maalstroom van het wereldgebeuren. Zij moet maatregelen nemen ook op landbouwgebied. Waren eerder Canada en Amerika de grootste graanexporteurs van de wereld, nu is ook Rusland met producten aan de markt. Vorig jaar exporteerde Rusland 175 millioen bushel wheat naar Holland, Engeland en andere traditionele Canadese markten. Dit dwingt onze overheid om nieuwe exportgebieden te zoeken of meer andere producten van onze farmers te verlangen en dit leidt ertoe dat het bestaan van de farmers steeds meer in de handen van de overheid komt.

Onze oude wereld geeft het beeld van het mensenleven te zien. Als wij jong zijn ligt er een zee van tijd voor ons, bij het ouder worden gaat de tijd steeds vlugger voorbij. Toen de wereld nog jong was waren er ook uitvindingen en was er ook vooruitgang op elk gebied doch alles ontwikkelde zich langzaam, dit in tegenstelling met het heden. Alles in de wereld ontwikkelt zich angstwekkend snel. De uitvindingen en het wereldgebeuren volgen elkaar snel op in een wedloop met de tijd. De tijd die zo snel vergaat dat men zich soms afvraagt is er nog tijd?

We weten dat er eenmaal geen tijd meer zal zijn, maar dat is nu nog niet het geval. We leven nog in het heden der genade, en God geeft ons nog dingen te doen in dit leven en in de omgeving waar we geplaatst zijn.

De association in Wellandport heeft voorgesteld dat een ieder die mee wil werken aan de herleving van onze federatie zal schrijven naar de correspondent van onze associatie alhier: Mr. C. Verburg R.R. 1, Fenwick, Ont. (Wij hebben reeds contact met de groep in Athens). Deze zaak zal dan met de altijd nog in functie zijnde leden van ons Federaal bestuur besproken worden.

C.V.

Brei mooier met NEVEDA wol 'n klasse apart!

Importeur:
JANKOK
WILLOWDALE, ONT.

HOLLANDSE DAMES

Hebt U moeilijkheden met de Enselse taal?

Schrijf aan Mevr. E. Boerda. Gaarne wil zij conversatielessen geven voor beginners.

Mevr. Boerda,
124 Galley Avenue,
Toronto 3, Ont.

TE KOOP

118 acre farm. 1 Mijl van Highway, barn en garage. Solied huis met 5 bedrooms. Moderne kitchen en furnace. 15 Acre bush en springcreek. Bus voor Chr. School komt langs. Prijs $15.000.—
Terms can be arranged.

H. Petersen
R.R. 1,
Bright, Ont.

TE KOOP

Een klein boerderijtje in de kom van het dorp Mitchell. 12 acre grasland, mooi rood brick huis, zeven kamers, badkamer en kelder met furnace. Een flinke barn, garage, en werkplaats. Alles in zeer goede staat. Te bevragen bij J. Heyink, Francis Street, Mitchell, Ont. Phone 140.J.

Adverteert in *"Calvinist-Contact"*

"The Haney Chr. School will be in need of

2 TEACHERS

for the 1960—'61 schoolterm; one vacancy is that of the principal. Please, correspond with the secr. W. Hamming, 12142, Hammond, B.C., Canada.

GEVRAAGD:

Gehuwde hulp voor gemengd farmbedrijf. $150.— per mnd. plus gebruikelijke extra's. Degelijk stenen huis beschikbaar.

Contact J. Andela — 15 Doxsee Ave. N. Campbellford, Ont.
Tel. 627R

FARMS TE KOOP

160 Acres waarvan 140 irrigatie. Huis in goede staat. Prijs slechts $12.500.—, half cash.

160 Acres waarvan 95 irrigatie. Gebouwen fair.
Vraagprijs $12.000.— waarvan $8000.— cash.

Voor informatie contact: Fred Prins of John Snyders, Box 811, Brooks, Alberta. Tel. EM 2-3274 of EM 2-2653.

Vele GOEDE FARMS te koop rond YORK, Ont.

dicht bij Chr. Ref. Church en Chr. School. Stelt U in verbinding met één van de fieldmen van de Chr. Ref. Church te York.

Mr. W. Blijleven,
R.R. 3, Caledonia.

Mr. S. Reitsma,
R.R. 3, Caledonia.

Mr. P. De Leeuw,
R.R. 1, York.

Houdt U van mooie muziek? Hier is een kleine keuze uit onze grote voorraad:

- LIJDENS- EN OPSTANDINGSLIEDEREN, gezongen door de Koninklijke Zangvereniging "Excelsior", o.l.v. Simon C. Jansen, met orgel. O.a. In het kruis zal 'k eeuwig roemen - God enkel licht - Jezus, Uw verzoenend sterven.
- MUSIC FOR THE MILLIONS No. 1. Nuns' chorus from "Casanova" - Ave Maria - e.a. Gezongen door José Candel; Wiener Sängerknaben; Mastreechter Staar; Netherlands Opera Chorus; e.a.
- DE PADEN OP, DE LANEN IN. Vrij en Blij o.l.v. Wessel Dekker. 25 nummers. O.a. Altijd wandelen wij - Trektocht - Alle vogels zingen blij - Vakantielied - Hoor, de muzikanten - etc.
- DE TIJD HALDT GJIN SKOFT. Mooie Friese plaat. Gezelschap Tetman de Vries met orkest o.l.v. Jan Corduwener.

Alle pracht platen (Hi-Fi) - Per stuk slechts $4.25

Vraagt onze Catalogus.

Woudstra's Book House

9330 JASPER AVE. EDMONTON, ALTA.

Profiteer van het Gezinsplan

van

ICELANTIC AIRLINES

tot 15 Mei voor de heenreis en
tot 30 Juni voor de terugreis

Retour Toronto—Amsterdam voor een echtpaar $ 877.20, betaalbaar in Amerikaanse dollars.

BOEK NU BIJ

KOOPS TRAVEL SERVICE

HET GROOTSTE NEDERLANDSE REISBUREAU IN CANADA

Shopping Centre, Postbox 176, Burlington, Ont.

Donderdag- en Vrijdagavond open tot 9 uur en Zaterdag tot 6 uur. Tel. NElson 4-1813 (dag en nacht).

Ted's watch repair service

Gediplomeerd Horlogemaker van Horlogemaker School te Hannover, Duitsland

Lid van de Canadian Jeweller Institute

ERVAREN REPARATEUR VAN FIJNE HORLOGES EN ALLE SOORTEN KLOKKEN

Vlotte bediening. Billijke prijzen.

332 - 12th St. South **Lethbridge, Alta.** Tel. FA 7-5838

The Athens Christian School is in need of

A TEACHER

for the school term commencing Sept. 1960. Send application to: Mr. G. De Roos, R.R. # 4, Athens, Ontario.

The JOHN KNOX Christian School at BROCKVILLE, Ontario, will be in need of

A TEACHER

to teach grades 1 & 2 for the School Term commencing September 1960. Send applications to Mr. J. Fred Nordemann, Algonquin, Ontario.

Holland Marsh Ontario Christian School will be in need of

A TEACHER

for Grades 1 and 2, beginning September 1st, 1960. Please send applications to Mr. C. A. Radder, R.R. # 2, Newmarket, Ont.

The Knox Chr. School of Bowmanville will be in need of

TEACHERS

for the school term 1960-61, for the grades 1 and 2. Please send applications to: Mr. J. Bouma, Box 602, Bowmanville, Ont.

Van Delft's Bookhouse

Bestel nu het JAARBOEK 1960 van de Christian Reformed Church, $ 1.25 postpaid. Bijbels en Psalmboeken. Kinderbijbels in de Hollandse en Engelse taal. Bijbelse dagboeken. Belijdenisteksten. Belijdenisboeken. Hollandse grammofoonplaten. Wanddoeken en voordrachten en samenspraken.

Vraagt prijslijst.

223 Hess. St. S., HAMILTON, Ont.

DUXBURY
TRAVEL SERVICE

Agent: TCA, KLM, Holland-America Line, Europe-Canada Line

BRAMPTON, ONT.

85 Main St. N. Phone GL 1-4280

Agent Canadian National Railway

DELRAY MOTORS

Het Nederlandse Auto Centrum in Toronto

VOOR BETERE WAGENS TEGEN GEGARANDEERD LAAGSTE PRIJZEN

Downpayments v.a. $ 25.—

601 St. Clair West

LE 6-0792

G. JONKHEID, Eig.

WILLEM G. POOLMAN

advocaat

notaris

meester in de rechten

330 Bay St., Toronto 1, Ont. (hoek Bay/Adelaide St.)

tel.: EM 3-1334

's avonds HU 1-8283

NEDERLANDSE EN CANADESE RECHTSADVIEZEN

RECEPT VOOR BLINKENDE KACHELS:

U kunt zelf Uw 'stove cleaner' maken die veel beter en veel goedkoper is dan wat U kunt kopen. Het verwijdert zwart, hard korstig vet en brandplekken als bij toverslag.

U doet het zo: Los 2 tablespoons (heaping) Gillett's Lye op in ½ cup koud water in een glazen jampot. Roer in een ander schaaltje 1 afgestreken tablespoon bloem in ½ cup koud water. Voeg dit langzaam onder aanhoudend roeren toe aan de Lye oplossing.

Smeer dit op de kachel (niet op verf of aluminium) en laat het een uur of twee zitten. Was het dan grondig af met water.

Dozijnen van tijd en geld besparende tips verkrijgbaar in een GRATIS boekje van 60 pagina's. Schrijf aan: Standard Brands Ltd., 550 Sherbrooke W., Montreal.

(Adv.)

Gaat U verhuizen?

dan naar:

VAN'S MOVING & CARTAGE

(eigenaar J. Vander Wal)

Speciaal ingericht voor het vervoer van Emigratiekisten. Verder: Van Stake, Dump en Platformtrucks

1562 Muur Rd., PORT CREDIT, Ont. Tel.: Office RO 2-7445, residence CR 8-3253

Voor prima

Uurwerk Reparaties

en goede services naar

DAAN DEWAAL DIAMONDS-JEWELLERY Bus. GE 8-9212

Watches & Clocks

619 Dundas St. East LONDON, ONT.

FOR HOUSES, Investment Properties, Building Lots and Farms

in or near

TORONTO

see or write

HARRY SNOOK

with

Harvey Keith, Realtor

181 Eglinton Ave. East

HU 7-3333 or HI 7-1417

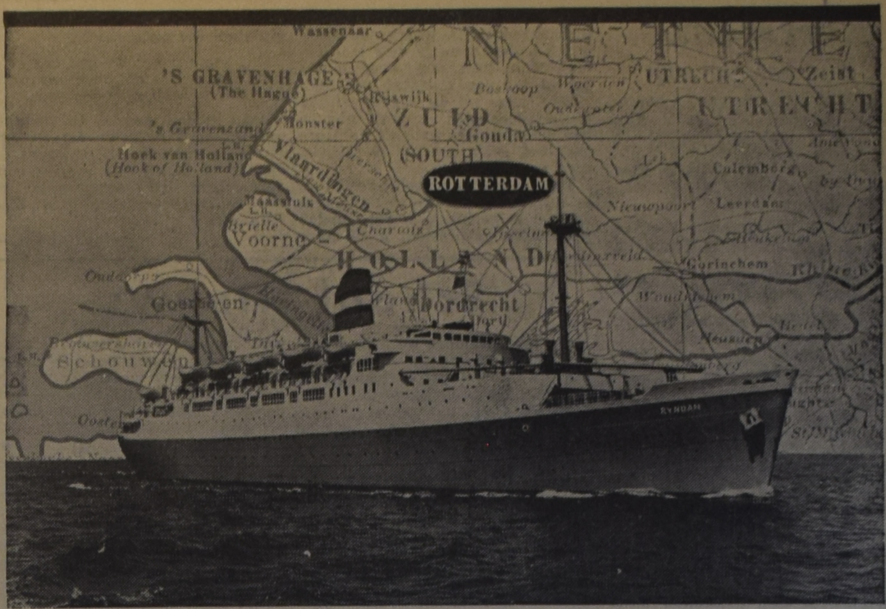

REGELMATIGE DIENST NAAR

Rotterdam!

VAN MONTREAL, QUEBEC EN HALIFAX...

De populaire en voordelige Ryndam van de Holland-Amerika Lijn, begint in 1960 een vaste dienst tussen Canada en Rotterdam via Southampton en Le Havre.

Geheel "air-conditioned" en voorzien van stabilisatievinnen, een geheel dek met ruime, gerieflijke lounges, hoffelijke bediening en deskundig zeemanschap, resultaat van een meer dan 85 jarige ervaring van de Holland-Amerika Lijn, zullen een overtocht in de Ryndam tot een zorgeloze vacantie maken.

Of U in 1960 voor zaken of plezier naar Europa gaat, reist per Holland-Amerika Lijn, "U vaart er wel bij".

EVENEENS AFVAARTEN VAN NEW YORK...

Bezoekt New York, "het wereld ontspanningscentrum" als een aantrekkelijk begin van Uw reis naar Europa.

De veelvuldige afvaarten van New York naar Rotterdam geven U voldoende keus voor aansluiting op Uw eigen reisplannen.

SPECIALE FLORIADE AFVAARTEN...

Volgende Holland-Amerika Lijn afvaarten (Tulip Sailings) ingezet in verband met de verwachte grote belangstelling voor de Internationale Tuinbouw Tentoonstelling "Floriade", te Rotterdam van 25 Maart tot 25 September.

van *QUEBEC:*	*Ryndam*	*11 April*
van *MONTREAL:*	*Ryndam*	*12 Mei*
van *New York:*	*Statendam*	*13 April*
	Rotterdam	*13 April*
	Nieuw Amsterdam	*26 April*

Boekt Tijdig bij Uw Reisbureau.

Holland-America Line

MONTREAL, TORONTO, HALIFAX, WINNIPEG, VANCOUVER

Geschenk Pakketten

NAAR NEDERLAND

Wij zenden voor U, geheel franco naar elke plaats in Nederland:

5 pond KOFFIE en (of) THEE voor $ 6.00

1 vv GOUDA KAAS, ongeveer 9 lbs. $ 5.00

1 EDAM BROOD KAAS, ongeveer 5 lbs. $ 3.50

Vraag onze volledige lijst.

VANDERVEEN'S IMPORTING CO.

1505 Grandville Ave. GRAND RAPIDS, MICH., U.S.A.

DE MAATSCHAPPIJ DER TOEKOMST Dr. Ir. H. van RIESSEN	$ 4.—
MIJN WEG NAAR HET LICHT	$ 2.55
MOEDER IK KLAAG U AAN	$ 1.95
ONDER HETZELFDE KRUIS	$ 1.45

Boeken van H. J. HEGGER, eens R.K. priester, thans Gereformeerd predikant.

SUK'S BOOKHOUSE

47 North Street

ST. CATHARINES, ONT.

TIEN DOLLAR MONEY ORDER

Zend die aan ons, en U krijgt daarvoor de echte HOLLANDSE METWORST, PLOCKWORST en ROOKVLEES

(Plockworst en rookvlees kunt U gesneden krijgen.)

Wij zenden ook naar de United States.

HOPMAN

De Hollandse Slager

5 Emma St. - CHATHAM (ONT.)

Postbox 612. - Tel. EL 2-0740

Holland Construction Co.

Wolverton Rd. GRIMSBY, R.R. I

Phone WH. 5-4012

Speciaal in Greenhouse Constructie

en aanbiedinge: van nieuw cedar of redwood materiaal voor selfbouwers, tevens Hotbedsash, Putty & Nails enz.

KOOP NU GOEDKOOP GREENHOUSE GLAS

GROENTE- EN BLOEMZADEN

VOOR UW TUIN, GREENHOUSE OF FARM

Vraagt U onze Holl. of Eng. prijscourant even aan!

Zaadlevering FRANCO door geheel Canada en U.S.A.

Wij noteren ook speciale Holl. soorten zoals:

SPERCIEBONEN, SNIJBONEN, BRUINE BONEN, CAPUCIJNERS, BOERENKOOL, POSTELEIN, WITLOF, ANDIJVIE, WORTELEN ENZ.

Voor JONGENS en MEISJES, die er iets bij willen verdienen, dit jaar voor het eerst: Speciale Collecties Zaden voor wederverkoop aan Canadezen, in hun naaste omgeving. HOGE KORTING. Mogelijk ook iets voor SCHOLEN, GIRLS- en BOYS-CLUBS. Nadere inlichtingen in onze prijscourant.

LET U EVEN OP ONS NIEUWE ADRES:

WILLIAM DAM SEEDS

West Flamboro, Ont. (near Hamilton)

DE BOER'S FURNITURE voor Betere Woning-inrichting!

WESTON, 52 Main Street South, tel. CH 1-1201

WILLOWDALE, 4846 Yonge Street, tel. BA 5-3446